FONDAZIONE della COMUNITÀ
MONZA E BRIANZA
ONLUS

RELAZIONE SOCIALE | 2014

Fondazioni di Comunità

RELAZIONE SOCIALE | 2014

A Peppino Fumagalli,
grande Amico e sostenitore della Fondazione
sin dalla sua costituzione

Organi istituzionali

CONSIGLIO DI AMMINISTRAZIONE
Fontana Giuseppe* (Presidente)
Pozzoli Guido* (Vicepresidente)
Anzani Alfredo
Borlini Gabriella
Borromeo Maria Cristina
Colombo Laura
Duse Emanuele
Forlanelli Giovanna*
Fumagalli Silvano*
Gaiani Franco
Losa Luigi
Mauri Roberto
Mezzadri Maria Alberta
Parravicini Mario Matteo
Testa Luigi*

*membri del Comitato Esecutivo

COLLEGIO DEI REVISORI DEI CONTI
Scotti Carlo Alberto (Presidente)
Brambilla Carlo Luigi
Teruzzi Francesco

COLLEGIO DEI PROBIVIRI
Bertazzini Pier Franco (Presidente)
Mussi Carlo
Stella Andrea

SEGRETARIO GENERALE
Petenzi Marta

Cari Amici,
leggere "La Fondazione rappresenta un patrimonio prezioso ed insostituibile per la nostra Provincia, un patrimonio colmo di energia, impegno e solidarietà che rivela una delle vocazioni più profonde ed autentiche del nostro territorio" in uno dei questionari anonimi che somministriamo ogni anno alle organizzazioni con cui collaboriamo, ci ha confermato l'importanza dell'attività svolta nella nostra Comunità. Un lavoro volto ad ispirare e connettere con professionalità chi vuole prendersi cura della collettività.
Con la relazione sociale valutiamo ogni anno quanto realizzato in sinergia con le Istituzioni locali, le organizzazioni non profit e tutti coloro che possono apportare risorse in termini di competenze specifiche, innovazione e sostenibilità, per lo sviluppo del nostro territorio e del welfare di Comunità.
Il 2014 ha visto uno stanziamento complessivo della Fondazione di 1.137.034 euro per 148 progettualità sociali e culturali, con un forte impegno soprattutto nell'ambito della marginalità socio-economica.
Numerosi sono stati i momenti di confronto con la Comunità ed i principali attori sociali. È stato costituito il nuovo fondo "Triuggio solidale" a favore di famiglie in difficoltà economica. Sfogliando le pagine di questo documento è possibile rivivere i progetti sostenuti attraverso la voce di chi ne è stato protagonista.
Con uno sguardo al futuro, l'attenzione è stata posta al tema della sostenibilità progettuale, sia con una riflessione sui moderni strumenti a disposizione dei donatori, attraverso l'incontro "Scenari, strumenti e testimonianze dal mondo della moderna filantropia", sia con l'avvio di un percorso con le organizzazioni sull'analisi dei risultati e degli sviluppi delle iniziative sostenute in anni passati.
Oltre ad un'attenta attività di ascolto, è fondamentale offrire sempre nuove opportunità ai nostri interlocutori e partner in un'ottica di sostenibilità degli interventi, senza dimenticare la promozione del dono quale motore di solidarietà, supporto reciproco ed al contempo gioia personale.

Giuseppe Fontana
Il Presidente

FONDAZIONE
DELLA COMUNITÁ
DI MONZA E BRIANZA

1 LA FONDAZIONE DELLA COMUNITÀ DI MONZA E BRIANZA

La Fondazione della Comunità di Monza e Brianza nasce nel 2000 dal progetto Fondazioni di Comunità di Fondazione Cariplo ed **opera per promuovere la moderna filantropia e migliorare la qualità di vita della Comunità locale**.
Da un lato la Fondazione raccoglie donazioni ed offre un supporto professionale per gestire con semplicità ed efficacia le attività filantropiche; dall'altro ridistribuisce le risorse sostenendo economicamente progetti sociali, culturali ed ambientali promossi da Enti no profit.

Punto di riferimento per donatori e sostenitori di cause importanti, la Fondazione è un intermediario di fiducia per affrontare insieme i problemi della Comunità locale, cogliere le opportunità che si presentano e sviluppare nuove ed efficienti sinergie.

In parole più semplici, **la Fondazione mette in relazione chi ha intenzione di investire nel miglioramento della propria Comunità con chi si impegna, ogni giorno, a sviluppare progetti che rendano quel miglioramento possibile**.

La Fondazione promuove la cultura del dono e sostiene progetti sociali e culturali per migliorare la qualità di vita della Comunità di Monza e Brianza.

2 PROMUOVERE LA FILANTROPIA PER UN WELFARE DI COMUNITÀ

La Fondazione aiuta i cittadini a fare con semplicità ciò che di bello desiderano realizzare per la loro Comunità. Offre ai donatori soluzioni personalizzate in grado di valorizzare le diverse sensibilità con efficienza e trasparenza.

La Fondazione propone **strumenti flessibili in funzione delle esigenze specifiche del donatore**, dei suoi interessi, della sua disponibilità finanziaria, del livello di coinvolgimento desiderato, assicurando la possibilità di usufruire dei benefici fiscali previsti dalle normative vigenti.

La Fondazione può **creare sinergie tra risorse destinate alla medesima finalità** e donate da persone fisiche, aziende, associazioni, enti privati, pubblici o religiosi, innescando meccanismi virtuosi per lo sviluppo di progetti sociali e culturali in risposta a bisogni reali della Comunità di Monza e Brianza.

Al 31/12/2014 il patrimonio della Fondazione ammontava a 17.384.177 euro.

Piccole o grandi donazioni possono con la Fondazione contribuire a realizzare progetti importanti per la Comunità di Monza e Brianza.

Uno strumento specifico per ogni filantropo

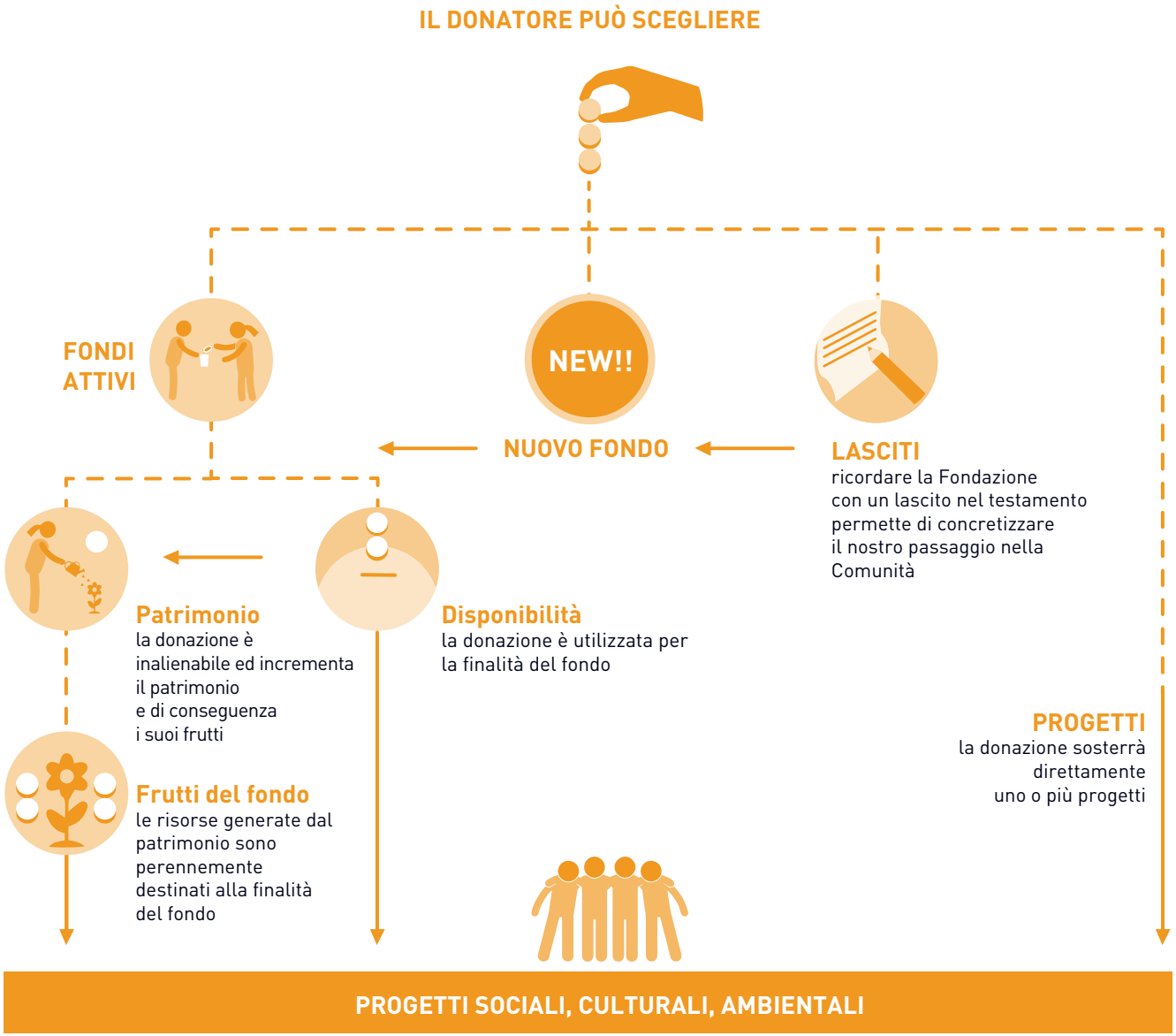

Tutti i fondi attivi presso la Fondazione sono consultabili sul sito: www.fondazionemonzabrianza.org

Che cosa sostengono i fondi

Nel 2014 l'utilizzo di parte dei frutti dei fondi e delle donazioni destinate ai fondi correnti ha permesso di sostenere **17 iniziative con un'erogazione complessiva di 76.934 euro**.

Gli interventi hanno visto l'allestimento di una sala medica presso una struttura di assistenza per malati di SLA, aiuti alimentari, sussidi economici ed attivazione di tirocini lavorativi per soggetti e famiglie in difficoltà, il miglioramento delle strutture e delle dotazioni necessarie per l'attività di centri di assistenza per persone fragili, attività di doposcuola, manifestazioni ed eventi culturali.

Tutte le iniziative sono consultabili sul sito:
www.fondazionemonzabrianza.org.

ABBIAMO VOLUTO DESTINARE I FRUTTI DEL FONDO PROF. ALFONSO RIVA ALLA COSTITUZIONE DELL'ORCHESTRA GIOVANILE DI MONZA, UN'INTERESSANTE OPPORTUNITÀ EDUCATIVA E DI AGGREGAZIONE PER I GIOVANI.
Gli ex-studenti che hanno costituito il fondo memoriale in ricordo del Prof. Alfonso Riva

L'EROGAZIONE HA PERMESSO DI SOSTENERE CON SUSSIDI SCOLASTICI RAGAZZI MERITEVOLI NONOSTANTE LE DIFFICOLTÀ DOVUTE A MALATTIE, ABBANDONO DA PARTE DEI GENITORI O SITUAZIONI FAMILIARI PRECARIE, PREVENENDO ABBANDONI SCOLASTICI.
Opera speciale C.C. Castelli

3 AFFIANCARE IL TERZO SETTORE NELLE PROGETTUALITÀ

Il piano di erogazione 2014 si è articolato in **6 bandi** monotematici, 2 fondi dedicati alle **microerogazioni** ed ai **patrocini** culturali, 17 **erogazioni da fondi** costituiti presso la Fondazione, con uno stanziamento complessivo di 1.137.034 euro.

Un insieme di risorse che deriva da più fonti: le erogazioni territoriali di Fondazione Cariplo; i frutti del patrimonio della Fondazione di Comunità, le disponibilità di fondi costituiti e gestiti dalla Fondazione stessa e donazioni finalizzate.

I bandi si confermano anche nel 2014 lo strumento utilizzato in misura prevalente, sono stati selezionati 92 progetti, pari al 75% di quelli esaminati (122 progetti), con l'assegnazione di un contributo medio di 10.800 euro. I bandi si sono concentrati prevalentemente nell'area sociale (86%), con una particolare **attenzione all'area della marginalità socioeconomica.**

La Fondazione nel 2014 ha stanziato 1.137.034 euro a favore di 148 iniziative sociali e culturali.

I bandi pubblicati nel 2014

BANDI	PROGETTI SELEZIONATI	STANZIAMENTO
Youth Bank	6	50.000 euro
Contrasto alla povertà ed alla grave marginalità socio economica	12	174.750 euro
Assistenza sociale	28	324.500 euro
Attività culturali - tutela del patrimonio storico ed artistico	21	140.550 euro
Marginalità socio economica e contrasto povertà alimentare	15	226.200 euro
Educare con gli oratori	10	80.000 euro
TOTALE	92	996.000 euro

Tutti i progetti selezionati sono consultabili sul sito: www.fondazionemonzabrianza.org

SETTORE DI INTERVENTO

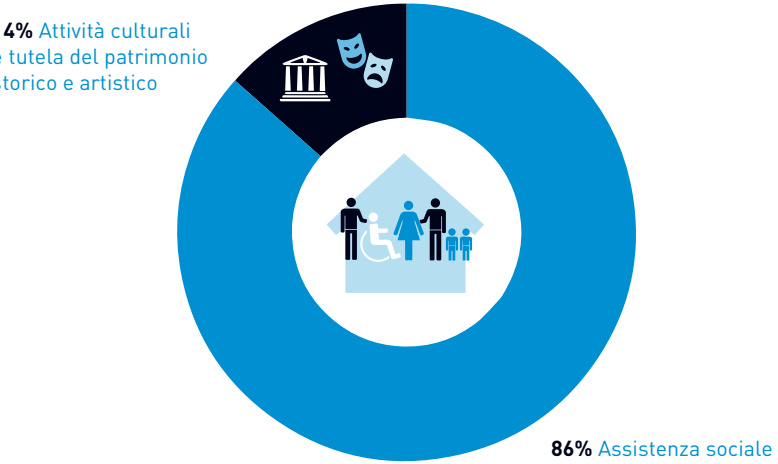

BENEFICIARI DEGLI INTERVENTI SOCIALI

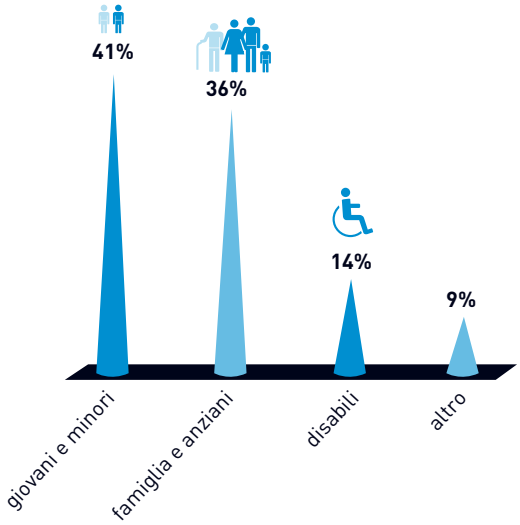

AREA MARGINALITÀ SOCIO-ECONOMICA
RISORSE STANZIATE 2000-2014

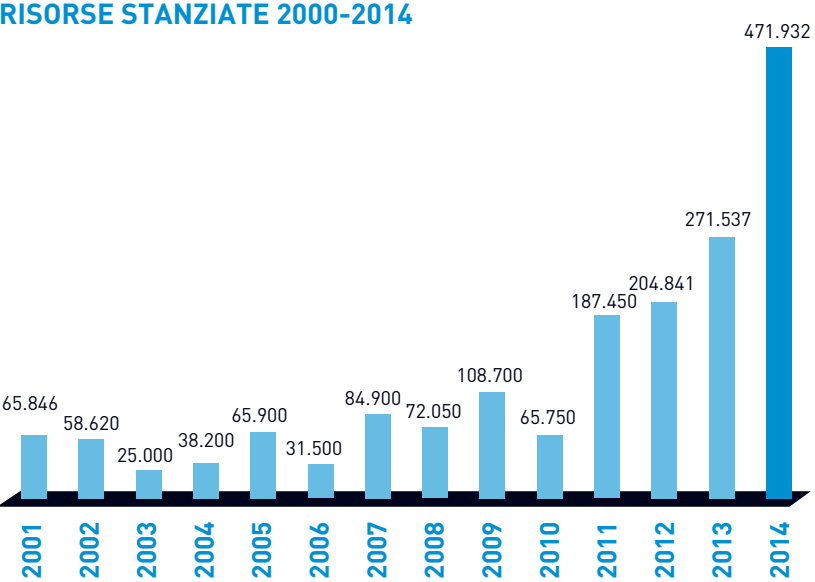

NATURA GIURIDICA ENTI BENEFICIARI

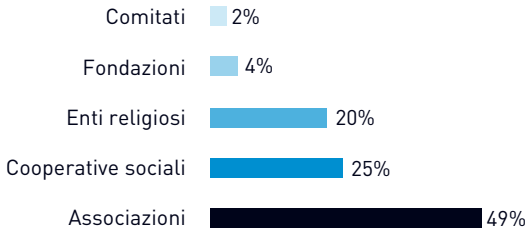

LE TIPOLOGIE DI INTERVENTO

POVERTÀ, EMARGINAZIONE ED EMERGENZA ALIMENTARE

mense solidali, generi alimentari, distribuzione indumenti, sussidi economici, centri di ascolto, formazione ed orientamento, tirocini, ricerca lavoro, soluzioni abitative temporanee.

GIOVANI MINORI E FAMIGLIA

supporto alla genitorialità, prevenzione fallimento adottivo, incontri, alternanza scuola lavoro, vela solidale, assistenza anziani soli, supporto a famiglie con congiunti malati, prevenzione disagio giovanile, sensibilizzazione sulle dipendenze, laboratori, doposcuola, aggregazione giovanile, formazione volontari.

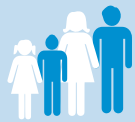

DISABILITÀ

sviluppo capacità di autonomia, momenti di sollievo ai familiari, soggiorni estivi, weekend in gruppo, attività per il tempo libero, sperimentazioni abitative, percorsi personalizzati.

ATTIVITÀ CULTURALI E TUTELA DEL PATRIMONIO STORICO E ARTISTICO

rassegne musicali, musica popolare, concerti, esibizioni corali, laboratori e spettacoli teatrali, attività cinematografiche, laboratori di pittura e narrazione, restauro conservativo, tutela del patrimonio storico e artistico, valorizzazione di archivi.

"LA SODDISFAZIONE DEI PRIMI RISULTATI: I PROGETTI FINANZIATI CON IL PRIMO BANDO GIUNGONO AL TERMINE POSITIVAMENTE, MOLTI PROSEGUONO AUTONOMAMENTE L'ESPERIENZA, LE VISITE AI PROGETTI IN CORSO SI MOLTIPLICANO, IL GRUPPO YB CRESCE!"
Guido, studente senior YB

Youth Bank

Youth Bank coinvolge un gruppo di studenti delle scuole superiori di Monza nella scelta delle finalità e nella gestione di un bando di finanziamento. L'integrazione di soggetti fragili è stata la chiave di lettura dei giovani di quest'anno che hanno indirizzato le risorse stanziate al sostegno di progetti realizzati nell'ambito del carcere, delle donne vittime di tratta e degli stranieri. I ragazzi hanno avuto modo di incontrare personalmente le organizzazioni che realizzeranno i progetti da loro selezionati e di **effettuare sopralluoghi per conoscere da vicino lo sviluppo delle attività progettuali.**

Ci fa enormemente piacere contribuire alla realizzazione di questa iniziativa. sebbene il nostro intervento si limiti al supporto finanziario, ci sembra un bel modo per aiutare i giovani a crescere, dando loro i mezzi per realizzarsi ma lasciandoli autonomi nelle proprie scelte.
Paolo Bellavite, Titolare del Fondo A.G. Bellavite S.r.l. che nel 2014 ha indirizzato le disponibilità del Fondo al progetto "Youth Bank"

Sto trovando molto stimolante sapere che tutto ciò che decidiamo e discutiamo si trasformerà poi in opere concrete di aiuto e sostegno nelle aree della vita quotidiana che più ci stanno a cuore e sulle quali abbiamo deciso di focalizzarci. Mi sento partecipe di un miglioramento effettivo nella nostra città.
Irene C., studentessa junior YB

Ho deciso di continuare questo progetto per il secondo anno perché ritengo che sia un'occasione unica per avvicinarsi al terzo settore con una prospettiva diversa, infatti personalmente svolgo già attività di volontariato, ma Youth Bank permette ai giovani di capire le modalità e le procedure con cui le associazioni si finanziano.
Irene S., studentessa senior YB

Nel 2014 sono giunti a conclusione 94 progetti selezionati negli anni precedenti con un'erogazione complessiva di 931.855 euro

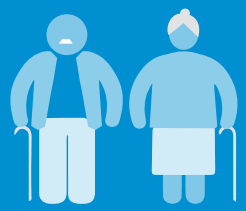

"MIA MAMMA È PEGGIORATA, NON DORME LA NOTTE.
IO DEVO SEMPRE ALZARMI PER RIMETTERLA A LETTO.
DOPO MEZZ'ORA LEI SI ALZA DI NUOVO...
NON CE LA FACCIO PIÙ. CHI MI AIUTA?"
Familiare - Coop. Novo Millennio Onlus

Anziani

Ascolto telefonico, prevenzione, promozione dell'invecchiamento attivo, sostegno a domicilio e servizi di trasporto offrono un aiuto concreto a persone anziane in difficoltà.

Ass. AUSER Volontariato Brianza - MUGGIO'
"Pronto, punto d'ascolto Brianza".
Potenziamento del punto di ascolto e della rete di associazioni di volontariato e servizi sociali. Grazie al supporto di 85 volontari è stato possibile accompagnare 457 persone, in difficoltà, attivare un servizio di prevenzione dei tumori "seno-cute", cui hanno aderito 975 persone, e sviluppare un Alzheimer Cafè. Contributo: 10.000 euro

Ass. Monica Cantù - USMATE VELATE
"Progetto Famiglia".
Servizio di assistenza dedicato a persone anziane fragili residenti nel Comune di Usmate Velate ed alle quali la famiglia non può più prestare assistenza. Il progetto ha visto anche la possibilità di interventi di residenza temporanea in casi di situazioni critiche. Contributo: 20.000 euro

Ass. Un Sorriso In Più Onlus - LENTATE SUL SEVESO
"Quel che si semina - Accompagnamento dei volontari verso la gestione in autonomia dell'intervento"
Il progetto ha moltiplicato gli interventi di animazione e relazione a favore degli ospiti più soli della RSA Villa Cenacolo di Lentate sul Seveso. Le attività hanno coinvolto gli anziani in piccoli gruppi gestiti da volontari formati che hanno dedicato oltre 6.500 ore al servizio. Contributo: 7.000 euro

Coop.Soc. Novo Millennio Onlus – MONZA
"Ad-sistere. Ti sono accanto nella cura"
Il progetto ha visto interventi di ascolto, informazione e consulenza sociale rivolti a familiari di persone anziane e finalizzati al sostegno della domiciliarità. Le attività di orientamento e di sostegno ai caregiver hanno contribuito ad offrire a oltre 80 anziani la possibilità di rimanere presso la propria abitazione, mantenendo i contesti di vita abituali. Contributo: 10.000 euro

Fondazione Casa Famiglia S. Giuseppe Onlus VIMERCATE
"A4: percorsi di valorizzazione delle risorse dell'anziano e della sua famiglia"
Serie di iniziative volte a promuovere l'invecchiamento attivo, prevenire e supportare le condizioni di fragilità, valorizzando risorse individuali, famigliari ed ambientali. Sono stati attivati percorsi di counseling e gruppi di supporto, rivolti a 30 famiglie. 30 anziani hanno partecipato a percorsi di musicoterapia e potenziamento cognitivo. Contributo: 12.500 euro

Disabilità

I progetti che si rivolgono a persone con disabilità mirano soprattutto a migliorare la loro autonomia. In molti casi sono state coinvolte anche le famiglie, attraverso incontri e corsi sul tema del "dopo di noi" e del futuro per il proprio figlio.

ANTEAS Brianza - MONZA
"Amici della disabilità"
Acquisto di un nuovo automezzo più capiente ed attrezzato per rispondere alla crescente domanda di accompagnamento da parte degli utenti, offrendo un sollievo alle loro famiglie ed ottimizzando l'impegno degli autisti volontari dell'associazione che potranno così soddisfare nuove domande di aiuto. Contributo: 10.000 euro

Ass. Anffas Onlus - SEREGNO
"Uno spazio per l'incontro e la crescita"
Il progetto ha sviluppato uno spazio relazionale per le famiglie che affrontano la disabilità o disturbi dell'apprendimento da parte dei figli. Qui possono trovare un servizio di accoglienza, formazione ed informazione, attività di mutuo aiuto, laboratori e momenti di socialità. Contributo: 6.000 euro

Ass. Brugherio Solidarietà Onlus - BRUGHERIO
"Automezzo con pianale maxi"
Acquisto di un nuovo automezzo dotato di un pianale maxi idoneo ad accogliere in totale sicurezza e comfort due carrozzine per ogni servizio. Il mezzo ha permesso di razionalizzare gli interventi, riducendo i costi e soprattutto aumentando la capacità di servizio.
Contributo: 6.000 euro

Ass. C.E.R. Monza Onlus - MONZA
"Cavalcare nel Parco - viaggi e percorsi verso l'autonomia possibile"
60 famiglie con figli disabili in condizioni di difficoltà economica hanno usufruito delle opportunità di tipo riabilitativo e ludico-sportivo offerte dal cavallo. Parallelamente i genitori hanno potuto beneficiare di incontri formativi di supporto e, in alcuni casi, di una consulenza legale o psicologica. Contributo: 14.800 euro

Ass. Capirsi Down Monza Onlus - MONZA
"Imparare a vivere i contesti: genitori e figli insieme per diventare grandi"
Il progetto si focalizza sul cammino intrapreso verso l'adultità dalle persone con Sindrome di Down con percorsi mirati all'età dell'adolescenza. Incontri sulla gestione dell'ordine in casa, sul primo soccorso, sulla capacità di interagire in contesti pubblici ed uscite culturali hanno affiancato alcuni momenti dedicati alle famiglie. Contributo: 12.400 euro

"EXTRA TIME CI HA FATTO COMPRENDERE MEGLIO IL VALORE DI UNA CONDIVISIONE PIÙ ALLARGATA DELLA NOSTRA MISSION, HA PERMESSO A DIVERSE PERSONE DI VIVERE MOMENTI DI NOVITÀ E DI GIOIA."
Responsabile - Coop. Soc. Gioele

Ass. Famiglie e Amici di Persone Disabili CESANO MADERNO
"Aiutiamoci"
Il progetto ha garantito continuità ad interventi avviati a favore di soggetti disabili e delle loro famiglie nell'ambito territoriale di Desio. Percorsi di mutuo aiuto per il sostegno psicologico alle famiglie, percorsi formativi per i volontari ed attività per tempo libero hanno sviluppato e consolidato il rapporto fra le associazioni non profit del territorio. Contributo: 10.000 euro

Ass. Libro Parlato Lions Centro di Milano "Romolo Monti" dei Distretti 108 Ib1-2-3-4 - MUGGIÒ
"Realizzazione di audiolibri di supporto a studenti disabili della vista o con disturbi di apprendimento"
Realizzazione di 100 audiolibri su temi scolastici per offrire un aiuto a studenti disabili della vista o dislessici. Le opere classiche della letteratura Italiana ed Estera riprodotte sono state individuate con insegnanti delle scuole secondarie di primo e secondo grado e con la biblioteca di Muggiò. Contributo: 11.000 euro

Ass. Stefania Onlus - MONZA
"Essere Amministratore di Sostegno...fianco a fianco"
Il progetto ha permesso di gestire 7 sportelli nel territorio per fornire informazioni e consulenza ai cittadini sulla protezione giuridica, in collaborazione con i comuni. Ha inoltre consentito di aggiornare e coordinare i volontari attivi negli sportelli e di collaborare con il Tribunale e l'ASL MB. Momenti di formazione per gli operatori sociali hanno affiancato attività di informazione e sensibilizzazione della cittadinanza. Contributo: 15.500 euro

Coop.Soc. Donghi Onlus - LISSONE
"Famiglie: lavori in corso"
10 incontri con i familiari di utenti della cooperativa hanno affrontato le problematiche della disabilità intellettiva associata a disturbo del comportamento o della patologia psichiatrica. Lo spazio di confronto con gli operatori ha potenziato le capacità di gestione e comprensione della patologia e migliorato la qualità di vita degli utenti. Contributo: 9.000 euro

Coop.Soc. Gioele Onlus - LISSONE
"Extra Time: insieme per momenti di felicità"
Dare nuovo slancio alle diverse attività ricreative rivolte alle persone disabili del Centro Socio Educativo: queste l'obiettivo raggiunto dal progetto che ha coinvolto 25 ragazzi, 5 volontari e 4 operatori in gite, visite culturali, attività all'aria aperta, in collaborazione con l'Unità Pastorale di Lissone. Contributo: 7.685 euro

Coop.Soc. I Sommozzatori della Terra Onlus - LIMBIATE
"Dalla terra alla luna"
Moduli di attività occupazionale nell'ambito dell'orticoltura per 15 persone con disabilità psichica, cinque mattine a settimana. I percorsi florovivaistici, ispirati ai principi dell'orto terapia, hanno permesso di migliorare l'integrazione sociale e la loro autostima, oltre ad offrire momenti di sollievo alle famiglie.Contributo: 13.000 euro

Coop.Soc. Il Capannone - CONCOREZZO
"Per arrivare dovunque, senza più barriere"
Con un nuovo automezzo si è attivato un servizio di accompagnamento per persone disabili dalla propria abitazione al luogo di lavoro. Inoltre si è reso disponibile un servizio di spesa a domicilio nell'area del Vimercatese, rivolto a persone anziane o disabili in difficoltà. Contributo: 11.000 euro

Coop.Soc. Solaris Onlus - GIUSSANO
"Un Mondo Superabile: tempo libero condiviso"
Potenziamento del servizio per il tempo libero e rivolto a persone disabili adulte. Cicli di attività specifiche - musicoterapia, creta, pet therapy, animazione musicale, arti-terapia, i 5 sensi - condotti da esperti con gli educatori di riferimento, hanno potenziato la frequenza delle persone già inserite e di nuove, segnalate dai comuni limitrofi. Contributo: 11.000 euro

Offertasociale ASC
VIMERCATE
"Gruppo Vivaio: percorsi di crescita per giovani disabili"
L'inserimento di una nuova figura educativa ha permesso di ampliare il numero dei ragazzi del "Gruppo Vivaio", uno spazio di crescita personale e lavorativo dedicato a 15 giovani con disabilità intellettiva di 17-25 anni. Percorsi di tirocinio, un laboratorio di cucina, attività sportive e l'accompagnamento per il conseguimento della patente hanno sviluppato il loro livello di autonomia personale. Contributo: 18.000 euro

Scuola Agraria del Parco di Monza - MONZA
"Coltivare le relazioni: intervento di sostegno alle famiglie di minori con disabilità"
Il progetto ha visto la partecipazione di 9 famiglie e 10 adulti diversamente abili a laboratori orticolturali che si sono rivelati essere un intenso momento di condivisione, collaborazione e socializzazione. I laboratori si sono alternati a gruppi di supporto psicologico per i fratelli di minori disabili ed a gruppi dedicati ai genitori per la condivisione e lo scambio. Parallelamente sono stati attivati laboratori espressivi per ragazzi con disabilità. Contributi: 18.500 euro

Famiglia

I progetti dedicati alla famiglia hanno l'intento di dare supporto a genitori e figli affinché riescano ad instaurare una buona relazione, siano essi in età prescolare o adolescenti, in situazioni più o meno delicate. Oltre all'aiuto immediato, questi interventi hanno l'obiettivo di prevenire un futuro disagio, favorendo un sereno ambiente familiare.

Ass. A.I.S.L.A. Onlus - MONZA
"Counselling Psicologico per la SLA sul territorio di Monza e Brianza"
Il progetto ha offerto un supporto alle persone affette da Sclerosi Laterale Amiotrofica ed ai loro familiari con colloqui individuali e gruppi di auto mutuo aiuto per affrontare l'impatto psicologico ed emotivo della diagnosi e del decorso della malattia. Contributo: 10.000 euro

Ass. C.A.V. Centro di aiuto alla vita - MONZA
"Diventare madri insieme"
Incontri di gruppo settimanali durante la gravidanza ed il puerperio con le ostetriche per donne in situazioni di disagio socio economico, in prevalenza sole o immigrate. Il progetto ha permesso di rendere più completo il servizio offerto alle mamme creando nel contempo nuove occasioni di incontro e sensibilizzazione. Contributo: 10.000 euro

Ass. C.A.V. Centro di Aiuto alla Vita - VIMERCATE
"Inserimento sociale, crescita familiare ed individuale per famiglie prive di qualsiasi sostentamento"
L'associazione si è dotata di una psicologa, una mediatrice culturale ed un'assistente sociale che intervenissero direttamente sui casi di maggiore difficoltà, orientando il lavoro prezioso dei volontari, per renderlo sempre più efficace. Sono stati assistiti 5 coppie, 6 madri sole e 15 bambini. Contributo: 10.000 euro

Ass. Il Girasole – BOVISIO MASCIAGO
"Realizzazione di un centro diurno a carattere sperimentale"
Apertura di un centro diurno a carattere sperimentale per l'accoglienza di minori da 0 a 14 anni in situazione di abbandono familiare o di svantaggio. Affiancarsi alle famiglie nella cura dei figli con un supporto concreto è l'obiettivo della struttura che nei primi mesi di attività ha accolto 8 minori. Contributo: 6.000 euro

"VIVO IN ITALIA DA 5 ANNI, HO CONOSCIUTO R. (MEDIATRICE CULTURALE) UN ANNO E MEZZO FA TRAMITE LA SCUOLA. IL SUO LAVORO È MOLTO PROFESSIONALE E DELICATO COI RAGAZZI STRANIERI CHE PRESENTANO DIFFICOLTÀ NELL'INSERIMENTO A SCUOLA, COME LA LINGUA, LA COMPRENSIONE, LA PARITÀ. R. È STATA UN ACCOMPAGNAMENTO CONTINUO E DI SOSTEGNO ANCHE NELLA COMUNICAZIONE TRA ME, LA SCUOLA E MIA FIGLIA" Genitore - Ass. Pro Famiglia CE.A.F. Onlus

Ass. Italiana Sindrome di Moebius Onlus - MONZA
"Sorridere insieme, dentro e fuori"
Progetto rivolto a bambini affetti da Sindrome di Moebius, una malattia rara che comporta una paralisi facciale permanente che nega smorfie, sorrisi, movimenti degli occhi e che causa problemi fisici. 5 bambini hanno beneficiato di pet therapy e pet relationship con gli asini. Una giornata finale ha permesso ai familiari di conoscersi e instaurare relazioni di supporto e condivisione, a partire dalla comune patologia. Contributo: 6.000 euro

Ass. L'Arca di Noè Onlus - MONZA
"Mamma per amore, sempre"
Intervento a supporto di 15 mamme straniere e dei loro bambini: le volontarie dell'associazione hanno offerto alle mamme un corredino completo per tre mesi ed hanno seguito le più inesperte nell'accudimento dei bimbi. Attività di gruppo con una mediatrice culturale ed una psicologa hanno facilitato le relazioni tra le mamme per un aiuto reciproco. Contributo: 3.000 euro

Ass. La Casa di Margherita - ARCORE
"Famiglie in gioco: un gruppo per crescere insieme."
11 mamme hanno partecipato a laboratori di massaggio infantile e musicoterapia presso lo Spazio Bebè; lo spazio famiglie ha visto percorsi didattici creativi e laboratoriali ed alcuni momenti di festa insieme per famiglie con bimbi da 1 a 3 anni. Contributo: 5.400 euro

Ass. Mosaico Interculturale ONLUS - MONZA
"Introduzione di operatori di supporto linguistico e culturale in equipe del reparto materno infantile"
Si sono introdotti nell'equipe del reparto materno infantile dell'ospedale di Monza 2 operatori di supporto linguistico e culturale per garantire un servizio di mediazione costante. Ciò ha permesso di migliorare e consolidare le prassi sperimentate favorendo anche un modello sociale di integrazione con altri servizi di supporto. Contributo: 10.000 euro

Ass. Pro Famiglia CE.A.F. ONLUS - VIMERCATE
"Ponti sul mondo"
Integrazione di 1.000 minori stranieri e delle loro famiglie, con particolare riferimento ai ragazzi di recente immigrazione. Mediazione culturale, interventi in piccolo gruppo per figli e genitori, il supporto di una psicologa, il lavoro in rete con i referenti delle scuole ed i professori, hanno ottenuto risultati positivi permettendo di creare buone sinergie fra le istituzioni e le famiglie.
Contributi: 19.000 euro

Ass. Progetto Panda Onlus - MONZA
"Centro ascolto per le mamme"
Servizio ambulatoriale gratuito, presso l'ospedale S. Gerardo di Monza, che fornisce assistenza a neo-mamme, a padri e coppie, nel momento dell'attesa e dell'arrivo di figlio. Si è offerto un sostegno alla genitorialità con la prevenzione ed il trattamento di forme di disagio connesse al diventare genitori e nel contempo sviluppate attività di sensibilizzazione. Sono state assistite 60 mamme. Contributo: 18.000 euro

Ass. Samudra Insieme Onlus - MONZA
"Ri-Conoscersi per Ri-Cominciare"
Il progetto ha affiancato 24 persone con grave disabilità attraverso interventi di rieducazione cognitiva, nel caso di cerebro-lesione acquisita, e di stimolazione sensoriale e multimodale, nel caso di disturbi della coscienza. Grande attenzione è stata rivolta dai professionisti alle famiglie, con percorsi psicoeducativi e di sostegno psicologico che favorissero un approccio più corretto alla patologia specifica. Contributo: 14.300 euro

Comitato Maria Letizia Verga Onlus - MONZA
"Sostegno alle famiglie dei bambini in cura al Centro di Onco-ematologia Pediatrica"
Le esigenze legate alle terapie del bambino affetto da leucemia non permettono lo svolgimento dell'attività lavorativa abituale ai genitori, compromettendo in alcuni casi la stabilità economica delle famiglie. Erogazione di sussidi a 40 famiglie ospitate presso il Residence Maria Letizia Verga che offre a bambini malati di leucemia che vengono da lontano la possibilità di vivere con la famiglia. Contributo: 16.000 euro

Consorzio Comunità Brianza Onlus - MONZA
"Reti di quartiere per la promozione della genitorialità sociale"
Il progetto ha dato vita ad una trama di proficui rapporti tra pubblico e privato sociale per l'avvio di micro-sperimentazioni nel campo dell'affido diurno a Monza. Sono state sensibilizzate 40 famiglie italiane e straniere, alcune delle quali hanno dichiarato la propria disponibilità all'accoglienza "leggera" di bambini e ragazzi provenienti da famiglie in difficoltà temporanea. Tre gli affidi avviati. Contributo: 10.000 euro

Consultorio Familiare Interdecanale La Famiglia Onlus SEREGNO
"Diventare Coppia e Famiglia"
Per anticipare e prevenire le criticità di coppia, il progetto ha coinvolto oltre 500 giovani, con un ciclo di 4 incontri a Barlassina, Besana Brianza, Carate Brianza, Meda e Seregno sui temi della comunicazione nella coppia, della gestione dei conflitti, del rapporto con le famiglie di origine, e della gestione economica della famiglia. Contributo: 5.600 euro

"IL POTER PARLARE CON PERSONE ESPERTE MI HA AIUTATO A CAPIRE COME COMPORTARMI CON I CAMBIAMENTI EVOLUTIVI DI MIO FIGLIO E A RELAZIONARMI CON LUI IN MODO PIÙ SERENO"
Genitore - Coop. Soc. Meta Onlus

Coop. Soc. San Desiderio Onlus - CORREZZANA
"Da donna a mamma: gioie e fatiche di una nuova vita. Preveniamo insieme la depressione post partum"
Partecipare agli incontri ha permesso a 12 mamme di prendersi uno spazio in cui confrontarsi con i propri limiti, paure, ma anche risorse. Durante gli incontri hanno affidato i bambini a personale qualificato.
Contributo: 2.500 euro

Coop.Soc. A Stefano Casati Onlus - RENATE
"Tanti mondi, una sola istruzione"
Favorire l'integrazione tra famiglie italiane e straniere per sostenere l'incontro e prevenire l'abbandono scolastico e percorsi di devianza dei figli. Sono stati attivati un gruppo serale per genitori, colloqui individuali con le famiglie in difficoltà, un servizio dopo scuola per ragazzi di prima media ed attività informali per l'acquisizione di life skills in collaborazione con altre iniziative presenti nel territorio. Contributo: 7.880 euro

Coop.Soc. EOS onlus - BESANA BRIANZA
"Tessere nodi d'Amore, sciogliere nodi di conflittualità."
Attraverso incontri mensili per genitori adottivi e per i figli preadolescenti si è costruita una rete di relazioni e un luogo di esplicitazione, condivisione, contenimento delle paure e ansie relative al progetto adottivo. 15 famiglie con problemi importanti di conflittualità hanno usufruito dello sportello di mediazione familiare e psicoterapia. Contributo: 7.500 euro

Coop.Soc. La Grande Casa Onlus - MACHERIO
"XCorso Genitori"
Intervento di sensibilizzazione e formazione per accompagnare i genitori nel riconoscimento delle proprie competenze e risorse necessarie a migliorare il rapporto educativo con i figli. Attraverso percorsi educativi personalizzati e momenti di confronto, i genitori sono stati coinvolti attivamente nel progetto educativo dei figli, con una crescita delle competenze genitoriali ed un miglioramento della relazione con i minori.
Contributo: 15.000 euro

Coop.Soc. La Grande Casa Onlus - MACHERIO
"Ho cura di te. Progetto di accompagnamento educativo alla maternità fragile."
Servizio educativo domiciliare rivolto a 8 donne in gravidanza e madri con bambini in primissima infanzia. Attraverso un accompagnamento a casa e in piccolo gruppo, a partire già dagli ultimi mesi di gravidanza, e grazie ad un'equipe integrata con i servizi territoriali, è stato possibile prevenire situazioni di sofferenza e migliorare legami e collaborazione tra gli attori della rete di assistenza. Contributo: 10.000 euro

Giovani e ragazzi

I progetti che si rivolgono a giovani e minori sono fondamentali in quanto svolgono l'importante ruolo di informazione, educazione e formazione dei ragazzi. Un'occasione di crescita per loro e un modo per migliorare un servizio importante, ponendo l'attenzione ai bisogni dei più piccoli.

Ass. Comitato prevenzione e recupero tossicodipendenti AGRATE BRIANZA
"Famiglia un gioco di squadra. Seconda edizione"
Intervento di prevenzione primaria rivolto a famiglie con figli di età 8-13 anni per migliorare la qualità delle relazioni all'interno della famiglia, coinvolgendo l'intero gruppo familiare, attraverso un percorso formativo strutturato in 10 incontri ed uno sportello di ascolto. Contributo: 11.000 euro

Ass. del Volontariato Arcore Onlus - ARCORE
"Fra righe e quadretti"
Attività di doposcuola rivolta a ragazzi preadolescenti. È stato inoltre attivato il tavolo di coordinamento "Rete piccoli" tra le associazioni, promosso dal Comune di Arcore, che ha realizzato attività rivolte ai bambini, a preadolescenti ed ai genitori, in un'ottica di prevenzione e promozione sociale. Contributo: 10.000 euro

Ass. di Promozione Sociale Materiali Scenici CAPONAGO
"ASSagGIO - ASSociazioni GIOvani Cercasi"
Il progetto ha provato a rispondere alle mancanze sentite tra le associazioni storiche di Caponago - difficoltà a coinvolgere i giovani, problema del rinnovo generazionale, mancanza di adeguate competenze per la gestione dei nuovi mezzi di comunicazione - e ha voluto promuovere la cittadinanza attiva e la partecipazione dei giovani sul territorio caponaghese, con il coinvolgimento di oltre 250 giovani under 35. Contributo: 3.000 euro

Ass. La Casa di Emma Onlus - CARATE BRIANZA
"Una rete per "Mani Libere""
Il progetto ha ripensato il centro diurno "Mani libere", rivolto a pre-adolescenti ed adolescenti che necessitano di un accompagnamento educativo nella propria crescita con interventi preventivi locali, l'accesso agevolato al servizio, la creazione di un gruppo di volontari per il trasporto, differenti modalità di fruizione.
Contributo: 20.000 euro

"OLTRE ALL'ASPETTO DIDATTICO, SICURAMENTE POSITIVO, "FRA RIGHE E QUADRETTI" PERMETTE LA SOCIALIZZAZIONE TRA I RAGAZZI E CONTRIBUISCE AL MIGLIORAMENTO DELLA RELAZIONE TRA PARI, IN UN AMBIENTE MENO ISTITUZIONALIZZATO" Insegnante - Ass. del Volontariato Arcore Onlus

Ass. Ohana - BRUGHERIO
"Scuol@ 2.0"
Il progetto ha convolto oltre 580 tra studenti, genitori e insegnati realizzando un'indagine sul rapporto con il web e incontri di formazione sull'uso del web come strumento di ricerca e conoscenza e sull'uso consapevole dei social network. Gli studenti hanno partecipato inoltre ad un incontro presso la biblioteca in cui è stata presentata una bibliografia di letture estive ed un blog di letteratura giovanile. Contributo: 5.700 euro

Ass. Scuola Laboratorio Giovani - VIMERCATE
"MANIinPASTA, dare forma per formarsi"
16 ragazzi tra i 14 e 17 anni, provenienti da 12 Comuni diversi del Vimercatese, ma che in comune avevano una situazione a rischio di dispersione scolastica, hanno potuto sperimentarsi in alcuni laboratori condotti da educatori, operatori e volontari. Attività pratiche sono state accompagnate da momenti ricreativi e socializzanti, con uscite e trekking in montagna e percorsi di sostegno scolastico individualizzato. Contributo: 20.000 euro

Consorzio Desio-Brianza – DESIO
"T.O.B.I.A."
Il progetto nasce dalla volontà di dare continuità ad interventi rivolti a ragazzi in difficoltà scolastiche della scuola media di I grado. Agendo sulla motivazione e sul metodo di studio, è stato fornito a 57 minori un supporto nello svolgimento dei compiti e nella preparazione all'esame di terza media ed alle famiglie un momento formativo e di accompagnamento.
Contributo: 7.000 euro

Coop.Soc. Comondo Onlus - DESIO
"Uno, Due, Tre: Signori Bambini!"
Dopo il primo anno di avvio e sperimentazione del servizio integrativo rivolto alle famiglie con minori in situazioni di disagio, il Centro Diurno Minori ha continuato ad approfondire l'utilizzo dell'approccio multifamiliare, implementando il lavoro di promozione e rete con il territorio e costituendo un gruppo di volontari in grado di supportare il lavoro dell'equipe. Il progetto ha coinvolto 17 famiglie, 8 volontari e 4 operatori. Contributo: 20.000 euro

Coop.Soc. Fraternità Capitanio Onlus - MONZA
"Mowgli: a prova di scuola"
Il progetto ha permesso di sostenere nel percorso formativo minori a rischio di disaffezione e dispersione scolastica. Percorsi individualizzati hanno accompagnato circa 30 minori nel corso dell'anno scolastico 2013-2014 grazie al lavoro di insegnanti, responsabili di laboratorio, educatori tutor e volontari adeguatamente formati. Contributo: 14.000 euro

"HO IMPARATO TANTISSIME COSE: PER ESEMPIO A FARE LE FRAZIONI, LE PROPORZIONI, I PROBLEMI, LE DIVISIONI, I CIRCUITI ELETTRICI, LAVORARE IL LEGNO E AD AVERE CURA DEI MIEI LAVORI. CON PROBLEMI E DIVISIONI NON ERO BRAVO MA ORA CONOSCO METODI VELOCI E MOLTO SEMPLICI"
Adolescente - Coop. Soc. In-Presa

Coop.Soc. In-Presa - CARATE BRIANZA
"Ricominciamo da Fenix"
16 ragazzi in difficoltà hanno partecipato ad un programma che ha visto un riuscito gemellaggio tra il mondo delle aziende, soprattutto piccole e medie, e il mondo non profit della cooperativa per la realizzazione di percorsi individualizzati di tirocinio e accompagnamento al lavoro volti a contrastare il disagio giovanile. Contributo: 20.000 euro

Coop.Soc. In-Presa - CARATE BRIANZA
"Insieme è possibile: un nuovo sostegno nello studio"
Il progetto ha accompagnato 5 ragazzi di seconda e terza media, che faticavano a sostenere la normale attività scolastica, con un percorso didattico e di inserimento lavorativo. Durante i 14 mesi del progetto, gli studenti hanno partecipato a due mattine di studio o di laboratorio a settimana presso la cooperativa ed hanno frequentato la scuola nelle altre giornate. Contributo: 10.000 euro

Coop.Soc. Meta Onlus Cascina Costa Alta - MONZA
"Carpe Diem"
Azioni educative e formative nei confronti di ragazzi dagli 11 ai 18 anni che presentavano una conclamata difficoltà dal punto di vista scolastico o altri tipi di disagio. Sono state costruite progettazioni individualizzate, tirocini formativi di 3 o 4 mesi, attività di formazione, aula studio Over 16, colloqui di sostegno per le famiglie e per i minori. Contributo: 11.000 euro

Duomo di Monza - Parrocchia di San Giovanni Battista MONZA
"PERcorsi EDUcativi"
Il progetto ha fornito spazi, competenze ed opportunità a 250 ragazzi, adolescenti e giovani, attraverso l'organizzazione mirata di attività di animazione e aggregazione, incontri di gruppo e l'allestimento di un percorso di crescita costante. In particolare sono state implementate attività sportive, attività culturali ed artistiche ed un supporto allo studio. Contributi: 5.000 euro

Giovani Musulmani d'Italia - MONZA
"Monza Intercultural Dinner"
Organizzazione di un evento occasione di incontro e dialogo tra le diverse realtà associative del territorio monzese, un momento di confronto attraverso un world café sulle tematiche della cittadinanza attiva, l'interazione culturale, la scuola e non solo. Uno spazio di scambio e confronto che si è concluso con una cena multiculturale con pietanze per tutti i palati.
Contributo: 975 euro

"LE AZIONI CHE ABBIAMO MESSO IN CAMPO HANNO AIUTATO LE PERSONE A SENTIRSI PARTE DI UNA COMUNITÀ PIÙ AMPIA ED A SVILUPPARE ENERGIE CHE POSSONO ANDARE AL DI LÀ DEL PROGETTO FINANZIATO DALLA FONDAZIONE." Report finale - Parrocchia S. Rocco Monza

Parrocchia Beata Vergine Immacolata - Oratorio di Baruccana - SEVESO
"Città dispersa e socialità ritrovata"
Una rete di collaborazione tra i genitori, l'oratorio e la scuola con la promozione di incontri per le famiglie, una "banca del libro" per il prestito di testi scolastici a minori in difficoltà economiche, un servizio di supporto allo studio ed un corso di italiano per alunni stranieri. La Comunità si è mostrata partecipe alle iniziative che hanno consentito di rispondere ai bisogni ed alle difficoltà dei bambini e dei giovani in età scolastica.
Contributo: 10.000 euro

Parrocchia Sant'Eustorgio - ARCORE
"Palco Aperto"
Il progetto ha offerto ai giovani di 16-25 anni la possibilità di acquisire, attraverso corsi monotematici, alcune professionalità - ad es. macchinista, addetto alla cassa, barista, addetto alla programmazione artistica della sala, tecnico luci, audio - utilizzando la sala della Comunità parrocchiale, un cineteatro con oltre 600 posti, valorizzato come spazio di formazione e creatività per ripensare l'oratorio come luogo di crescita concreta.
Contributo: 5.000 euro

Parrocchia San Pancrazio - BOVISIO MASCIAGO
"Educare in Oratorio?!. Oratorio ed educatori professionali, uno studio di fattibilità"
Con il progetto è stato effettuato un studio di fattibilità per l'inserimento di una figura professionale dalle caratteristiche educative con l'obiettivo di analizzare i bisogni effettivi, identificare proposte educative, favorire il confronto e la condivisione con tutti gli altri enti del territorio. Contributo: 8.000 euro

Parrocchia Sacra Famiglia - MONZA
"Per e ai genitori di domani, con e dai genitori di oggi!"
50 minori, adolescenti e giovani sono stati accompagnati a rileggere la loro storia di ieri, di oggi, con uno sguardo al domani. Percorso di valorizzazione dell'aggregazione giovanile, attraverso lo sport, le esperienze fraterne e conviviali nelle quali l'oratorio si è fatto "casa" per i giovani, alcuni laboratori. Contributo: 10.000 euro

Parrocchia San Bartolomeo - BRUGHERIO
"L'emozione di educare"
Risposta concreta agli attuali bisogni formativi della Comunità attraverso due percorsi: il primo rivolto a 25 educatori dei preadolescenti, adolescenti e diciottenni, il secondo indirizzato a 170 animatori dei centri estivi della Parrocchia S. Bartolomeo. Avvalendosi di operatori esperti, sono stati adottati due strumenti formativi: il teatro degli affetti e la peer education in cui i ragazzi formati sono divenuti moltiplicatori efficaci di competenze. Contributo: 6.665 euro

Parrocchia San Biagio - MONZA
"Volontari accanto"
Il Doposcuola San Biagio è uno spazio educativo di prevenzione al disagio che permette ai ragazzi di fare, attraverso i compiti, esperienza di amicizia, di dialogo e di sviluppare autonomia e responsabilità. Il progetto ha permesso al doposcuola di realizzare una mappa delle competenze dello staff e dei volontari e la realizzazione di uno strumento di tracciatura nuovo. Contributo: 10.000 euro

Parrocchia San Rocco - MONZA
"Un passo al giorno"
Sviluppo del lavoro di rete tra gli oratori della Comunità Pastorale - San Rocco, Sant'Alessandro e Regina Pacis - con il supporto di personale laico. Sono state sviluppate attività rivolte a ragazzi, genitori ed educatori differenziate per fasce di età - sostegno scolastico, sostegno psicologico, creazione di spazi educativi - cui hanno partecipato 1250 minori e famiglie.
190 i volontari coinvolti, impegnati nelle attività del progetto per oltre 32.000 ore. Contributo: 10.000 euro

Parrocchia Santa Gemma - MONZA
"Costruire un ponte tra Parrocchia e Città"
Il progetto ha creato nuove connessioni tra le attività parrocchiali e il territorio per migliorare l'offerta educativa. 5 giovani, 7 mamme e 5 adulti hanno messo in gioco le loro competenze come nuovi volontari impegnati nel progetto, che ha coinvolto 80 minori con corsi di chitarra, tornei di ping pong, play station e calcio a 7, laboratori espressivi. È stato inoltre allestito un nuovo spazio aggregativo, decorato dai ragazzi con l'aiuto di nonni, mamme e volontari. Contributo: 3.000 euro

Parrocchia Santa Maria Nascente - BERNAREGGIO
"Bernareggio – reti di sostegno allo studio"
Il progetto è nato dall'esigenza rilevata in diversi ambiti – scuola, Comune, Oratorio, Associazioni – di creare un servizio doposcuola per ragazzi con difficoltà scolastiche che frequentano la scuola secondaria di primo grado. Un educatore e 15 volontari hanno proposto ai 28 ragazzi coinvolti non solo studio ma anche momenti ludici e di socializzazione. Il doposcuola sta proseguendo l'attività ed è aperto 4 giorni a settimana. Contributo: 6.000 euro

Parrocchia Santi Filippo e Giacomo - GIUSSANO
"Scuolatorio"
Doposcuola realizzato con i 4 oratori della Comunità San Paolo in Giussano. Con la disponibilità di circa 50 volontari e di un educatore professionale sono stati supportati nello studio più di 50 ragazzi con difficoltà di apprendimento. Il progetto ha inoltre offerto alle famiglie immigrate d'integrazione riscoprendo i compiti come momento di crescita, di aggregazione e socializzazione equilibrata e gioiosa. Contributo: 5.000 euro

Marginalità

In questa sezione sono raccolti interventi che hanno offerto un aiuto concreto a persone che, per vari motivi, si trovano in difficoltà nella del lavoro o nel far fronte a bisogni primari quali la casa o il cibo.

Ass. Italiana Sclerosi Multipla - AISM - Onlus - MONZA
"Aiuto alimentare a persone con SM in situazione di disagio economico"
Con il progetto l'associazione ha distribuito a domicilio oltre 5 tonnellate di generi alimentari di prima necessità - latte, biscotti, pasta, riso, olio, pelati, zucchero, legumi, tonno, carne in scatola - a persone affette da Sclerosi Multipla ed ai loro familiari che si trovano in difficoltà economica. Sono stati supportati 17 nuclei familiari, complessivamente 44 persone. Contributo: 3.750 euro

Ass. Madre Teresa di Calcutta Onlus
VEDUGGIO CON COLZANO
"Progetto solidarietà"
La grave crisi economica ha moltiplicato esigenze e bisogni in molte famiglie, soprattutto quelle con figli piccoli. Sono state individuate in collaborazione con i Servizi Sociali 90 famiglie in difficoltà e sono stati distribuiti loro sussidi per il pagamento di bollette, cure mediche, retta scolastica; sono stati inoltre consegnati aiuti alimentari, farmaci e buoni lavoro a favore di persone a rischio di povertà. Contributo: 15.000 euro

Ass. Monza Ospitalità Onlus - MONZA
"Ooh la Casa, che Sollievo"
Constatato il crescente aumento di persone anziane che, dimesse dal carcere, si trovano in grave stato di fragilità per mancanza di una casa e di una rete familiare di aiuto, il progetto si è focalizzato sul sollievo di situazioni di disagio. Un'equipe di educatori ha accolto e seguito 5 persone delle quali 3 sono ancora in accoglienza presso gli alloggi gestiti dall'associazione e 2 sono state dimesse con nuove soluzioni. Contributo: 14.000 euro

Banco di Solidarietà Madre Teresa Onlus - GIUSSANO
"Oggi vengo a casa tua"
L'associazione ha risposto al bisogno alimentare di 50 famiglie che, a causa del perdurare della crisi economica, si sono trovate in stato di grave indigenza. Le famiglie vengono visitate ogni 15 giorni da una coppia di volontari. La consegna regolare del pacco diventa occasione di compagnia e aiuto per altri aspetti della vita, spesso faticosi, come problemi di salute, familiari, legali, o per la ricerca di altri beni di cui hanno bisogno. Contributo: 15.000 euro

Comunità Nuova Onlus - BESANA IN BRIANZA
"I dolci del paradiso"
L'acquisto di un nuovo mezzo di trasporto per le consegne dei prodotti ha permesso di migliorare il laboratorio di pasticceria "I dolci del paradiso" attivo presso la Comunità Residenziale Villa Paradiso di Besana Brian-

"L'ORGANIZZAZIONE DI TRE PRANZI COMUNITARI HA PERMESSO UN CONFRONTO TRA FAMIGLIE TUTOR E NUCLEI ASSISTITI SU VARI TEMI IN UN CONTESTO INFORMALE E DIVERTENTE, FAVORENDO NUOVE RELAZIONI E L'INSERIMENTO SOCIALE NELLA PROPRIA COMUNITÀ."
Banco di Solidarietà Madre Teresa Onlus

za. 10 ospiti della struttura, dopo un intenso percorso formativo e con la costante presenza di un tutor, sono impegnati nella produzione di torte, biscotti, confetture. Contributo: 10.000 euro

Consorzio Comunità Brianza Onlus - MONZA
"Zaccaria"
Sperimentazione di una modalità di gestione centralizzata del flusso dei migranti poveri nel territorio di Monza e Brianza, per consentire l'uso razionale delle risorse. Un gruppo di gestione formato da operatori del terzo settore dei comuni e dei partner istituzionali ha attivato una rete di alloggi, con la sperimentazione del co-housing, e l'orientamento ai migranti per l'espletamento delle pratiche burocratiche.
Contributo: 20.000 euro

Coop.Soc. Lotta Contro l'Emarginazione Onlus SEREGNO
"Sinergie per contrastare la marginalità"
Azioni di sostegno per 12 adulti in difficoltà nella loro re-immissione nel mercato del lavoro, da cui erano esclusi per scarsa spendibilità professionale o alterata e compromessa capacità relazionale e progettuale. Grazie a formazione, tirocini e sostegno psicologico le persone assistite hanno completato il percorso con successo. In un caso il tirocinio si è evoluto in un'assunzione. Contributo: 11.000 euro

Coop.Soc. Spazio Giovani Onlus - GIUSSANO
"Cose di casa"
Il progetto ha promosso la buona convivenza tra famiglie in due stabili di Edilizia Residenziale Pubblica a Giussano, dove si riscontravano situazioni di fragilità sociale e di difficoltà di co-abitazione. Attraverso la partecipazione attiva degli abitanti, sono stati regolamentati gli orti abusivi, si è costruita una piazzola per i rifiuti ed è stato avviato un doposcuola "casa per casa". Contributo: 10.000 euro

CS&L Consorzio Sociale - CAVENAGO DI BRIANZA
"Full monty"
Percorsi di reinserimento lavorativo a favore di 19 persone in condizioni di svantaggio, residenti nel comune di Cavenago di Brianza. I percorsi sono stati declinati e differenziati a seconda del bisogno e delle potenzialità delle singole persone con tirocini formativi e di inserimento lavorativo brevi e con il supporto di un tutor nell'attività di ricerca di un lavoro. Contributo: 18.000 euro

Opera Speciale Clara Cornelia Castelli della Società San Vincenzo de Paoli - MONZA - "Sostegno psicosociale in tempi di crisi attraverso l'istruzione"
Sono state erogati 45 sussidi per fornire aiuto alle famiglie con giovani che frequentano la scuola secondaria di primo e secondo grado che vivono difficili situazioni economiche e psicologiche. L'assegnazione è avvenuta attraverso un bando.
Contributo: 11.000 euro

Cultura

Nell'ottica di migliorare la vita della Comunità, la Fondazione ha contribuito alla realizzazione di progetti culturali, eventi, manifestazioni, interventi di restauro, che intendono tutelare, valorizzare e diffondere la conoscenza delle bellezze del nostro territorio e dei valori che sono in grado di tramandare nel tempo.

Ass. A.N.B.I.M.A. - MUGGIO'
"Musica in villa - Musica in piazza - Musica nei cortili"
Le piazze ed i cortili della Brianza sono stati gioiosi spettatori, con un pubblico di oltre 7.500 persone, di un'autentica kermesse culturale che ha visto l'esecuzione di oltre 300 brani da parte di 1.240 musicisti in 32 concerti sparsi nel territorio della provincia di Monza e Brianza. Contributo: 6.500 euro

Ass. Africa '70 - MONZA
"Rap&Interkultura"
Costituzione di un gruppo interculturale di ragazzi dai 16 ai 20 anni con la passione per la musica rap. Il gruppo ha seguito un laboratorio di rap e intercultura e successivamente si è cimentato nella produzione di una canzone a più voci e nella realizzazione di eventi sul territorio di Monza e Brianza per diffondere i propri messaggi.
Contributo: 9.800 euro

Ass. Antiqua Modicia Associazione Musicale BRUGHERIO
"ImagoMagi"
In occasione del 400° anniversario della traslazione delle reliquie dei Magi e del recente restauro dello storico organo Livio Tornaghi custodito presso la Chiesa parrocchiale di S. Bartolomeo di Brugherio, sono state organizzate iniziative di tutela, valorizzazione e fruizione attraverso la programmazione di concerti, incontri e una rievocazione storica. Contributo: 7.500 euro

Ass. Coro Santuario del Crocifisso - APS - DESIO
"La libertà è come un fiore, se non lo bagni ogni giorno, appassisce e muore"
Serata a Desio con videoproiezioni e concerto sul tema della resistenza e della memoria. Sul palco si sono alternati un documentario, con testimonianze dei sopravvissuti e riprese d'epoca, musiche eseguite dal vivo dell'opera "Holocaust Cantata", melodie composte nei campi di concentramento ed interventi dal vivo di testimoni della tragica esperienza. Contributo: 2.500 euro

"DALLE DOMANDE EMERSE DA PARTE DEGLI STUDENTI E DEGLI INSEGNATI NEGLI INCONTRI SI EVINCE COME L'EDUCAZIONE ALLA LEGALITÀ SIA UN ARGOMENTO CHE SUSCITA GRANDE INTERESSE IN TUTTI E CHE, ALLA LUCE ANCHE DELLE RECENTI VICENDE, È DI GRANDE ATTUALITÀ."
Report finale - Ass. Vittime del dovere Onlus

Ass. Culturale Early Music Italia - MONZA
"Musica verde nell'anno di Verdi"
La rassegna musicale si è inserita nel grande circuito interprovinciale di Brianza Classica che coinvolge da undici anni svariati Comuni con concerti unici, pomeridiani ed a cadenza domenicale. Ad alcuni concerti sono state collegate visite guidate a cura del Touring Club Italiano ed alcuni momenti conviviali tra il pubblico e gli artisti, promuovendo anche la cultura enogastronomica brianzola. Contributo: 10.000 euro

Ass. Culturale Teatrando – SEREGNO
"Donne al centro della scena"
Il progetto ha permesso di fornire una visione multiforme della figura della donna con incontri nelle scuole, momenti pubblici in collaborazione associazioni impegnate nella prevenzione e contrasto ad ogni forma di violenza contro le donne, 5 spettacoli teatrali e 5 mostre fotografiche al femminile a Vimercate, Desio, Arcore, Muggiò e Seregno. Contributo: 10.000 euro

Ass. del Volontariato Arcore Onlus - ARCORE
"Volontariamo - Fiera della solidarietà e degli stili di vita"
La quinta edizione di "VolontariAmo" ha portato, nonostante la pioggia, 90 associazioni, gruppi, cooperative sociali, enti per storia e ispirazione diversi, a presentare le proprie attività nel centro storico di Arcore il 13 di ottobre scorso. Contributo: 7.000 euro

Ass. di Volontariato Onlus Vittime del Dovere - MONZA
"Educazione alla cittadinanza e alla legalità - Progetto Interforze nelle Scuole"
Incontri e conferenze presso le scuole della Provincia di Monza e Brianza volti a presentare l'Associazione ed a creare un'opportunità di riflessione per i 2.800 studenti partecipanti. L'obiettivo è stato comprendere il ruolo delle Forze dell'Ordine nella Comunità locale ed approfondire tematiche d'attualità e legalità, in collaborazione con le autorità giudiziarie.
Contributo: 7.500 euro

Ass. Musica XXI° - BESANA IN BRIANZA
"Youth European Music Network"
È stato realizzato il sito www.yemn.eu con contenuti musicali didattici. Giovani professionisti del settore hanno realizzato inoltre in 5 scuole superiori della Provincia alcune lezioni interattive di storia della musica dedicata al XX secolo e workshop musicali.
Contributo: 4.400 euro

"ALLA RASSEGNA INCONTRI GLI ALTRI E OFFRI QUALCOSA DI TE, QUALCOSA CHE HAI REALIZZATO CON IL TUO GRUPPO, DOVE È INDISPENSABILE COOPERARE, RAGIONARE INSIEME PER LA RIUSCITA DI UN EVENTO. PARTECIPARE SIGNIFICA COINVOLGIMENTO, CREARE ENTUSIASMO, SENSO DI APPARTENENZA, DUNQUE LIBERTÀ." Ass. Un palcoscenico per ragazzi

Ass. Musicamorfosi - MONZA
"Spiritual Music. Jazz e musica antica tra i tesori artistici di Monza"
Due concerti a Monza di musica sacra e profana, jazz e barocca, hanno offerto occasioni di incontro e condivisione agli abitanti, valorizzando il patrimonio storico e artistico del territorio con una nuova prospettiva di interazione con la città di oggi e i suoi monumenti storici.
Contributo: 5.000 euro

Ass. Sportiva Diversamente Abili Briantea 84 Onlus MONZA
"A scuola di sport"
9 scuole in 4 città della provincia di Monza e Brianza, 19 classi e oltre 500 studenti dai 6 ai 19 anni. 20 volontari dell'associazione con alcuni atleti e 3 operatori, hanno portato a conoscenza degli studenti uno sport poco noto ed hanno offerto loro l'opportunità di vivere un'esperienza importante a scuola per abbattere i pregiudizi sulla disabilità. Contributo: 7.000 euro

Ass. Sulè Onlus - AGRATE BRIANZA
"S.O.S. Social Open Service"
Con l'integrazione di strumentazioni e momenti di formazione rivolti a ragazzi del territorio, il progetto ha permesso di costituire un service audio a supporto di iniziative culturali e musicali e di eventi di aggregazione e partecipazione giovanile. Il service continua ad essere attivo e a disposizione di organizzazioni di terzo settore ed istituzioni pubbliche. Contributo: 9.000 euro

Ass. Teatro in-folio - MEDA
"Temporary factory theatre"
Tournée di 2 spettacoli teatrali sul tema del lavoro e del design: "The Italian Factory" e "Design Dance". Sono stati inoltre organizzati laboratori teatrali "Talking about the factory": un'occasione per gli operai di riflettere sul proprio lavoro, un'occasione per gli artisti per conoscere meglio il mondo della produzione.
Contributo: 28.000 euro

Ass. Un palcoscenico per ragazzi - BELLUSCO
"Colligere fragmenta"
Rassegna di teatro per ragazzi. 31 gruppi classe sono stati protagonisti di un percorso teatrale volto a creare legami positivi ed a migliorare l'inclusione sociale di alunni disabili e stranieri. Il percorso è stato arricchito dallo spettacolo "Tra cielo e terra" e da un incontro di con il dott. Johnny Dotti cui hanno preso parte 200 studenti di quinta superiore. Contributo: 10.000 euro

Associazione ALE G Onlus - ARCORE
"Il mondo in una storia"
Il racconto animato di fiabe dal mondo, l'uso del linguaggio del mito, laboratori, canti e danze hanno permesso di promuovere l'interculturalità, facendo leva sul messaggio di uguaglianza nella diversità che numerosi racconti popolari, di origine diversa, racchiudono in sé. Il progetto ha coinvolto 532 bambini e ragazzi dai 3 ai 14 anni di Arcore, 80 genitori e insegnanti.
Contributo: 2.500 euro

Circolo Culturale e Sociale Don Ennio Bernasconi LISSONE
"Lissone Città Presepe XXV Edizione"
Rassegna natalizia volta a diffondere la tradizione del presepe nei vari ambiti sociali del territorio, dalla scuola alla famiglia ai luoghi di Comunità. Attraverso un concorso e laboratori per i più piccoli, sono stati realizzati i presepi che sono stati esposti in una mostra aperta alla Comunità. Contributo: 3.000 euro

Comitato Concorso Pianistico Internazionale Rina Sala Gallo - MONZA
"23° concorso pianistico internazionale Rina Sala Gallo"
Ventitreesima edizione della storica competizione musicale giovanile che costituisce un'opportunità internazionale per candidati provenienti da tutto il mondo e stimola la Comunità locale all'ospitalità ed all'accoglienza. Un folto pubblico ha presenziato alle giornate di prova ed alla finale con la proclamazione dei vincitori.
Contributo: 10.000 euro

IMSB - Italia Marching Show Bands - MONZA
"Bimbinmarching"
Il Festival costituisce l'evento finale del percorso per bambini Marching Band Junior che sta raccogliendo importanti risultati dal punto di vista della partecipazione di allievi, dirigenti scolastici, docenti e genitori. Giunto alla terza edizione presso il PalaIper di Monza, ha ottenuto un successo di pubblico con il coinvolgimento di oltre 500 alunni. Contributo: 2.500 euro

Res Musica - Centro ricerca e promozione musicale CARATE BRIANZA
"Voci dal Medioevo"
Nella Basilica di Agliate è stato rinvenuto un Antifonario ambrosiano manoscritto, un libro di musica contenente i canti da eseguire nelle liturgie celebrate nella Chiesa. Il ritrovamento ha suggerito l'opportunità di un'iniziativa multidisciplinare di valorizzazione della basilica come centro di vita spirituale, liturgica e artistica, con visite guidate e un grande concerto di musica medioevale che hanno riscosso gran successo di pubblico.
Contributo: 3.000 euro

U.S.C.I. Unione Società Corali Italiane - Delegazione Monza e Brianza - MONZA
"L'incanto del Natale"
Rassegna di 9 concerti natalizi che ha coinvolto 27 cori con programmi diversi per generi, epoche, stili, tradizioni, coniugando arte, cultura, spiritualità e tradizione. I cori hanno collaborato insieme per raccontare il Natale, mettendo al servizio della Comunità le loro qualità artistiche a Monza, Villasanta, Arcore, Desio, Bovisio Masciago, Vimercate, Lentate, Limbiate. Contributo: 5.000 euro

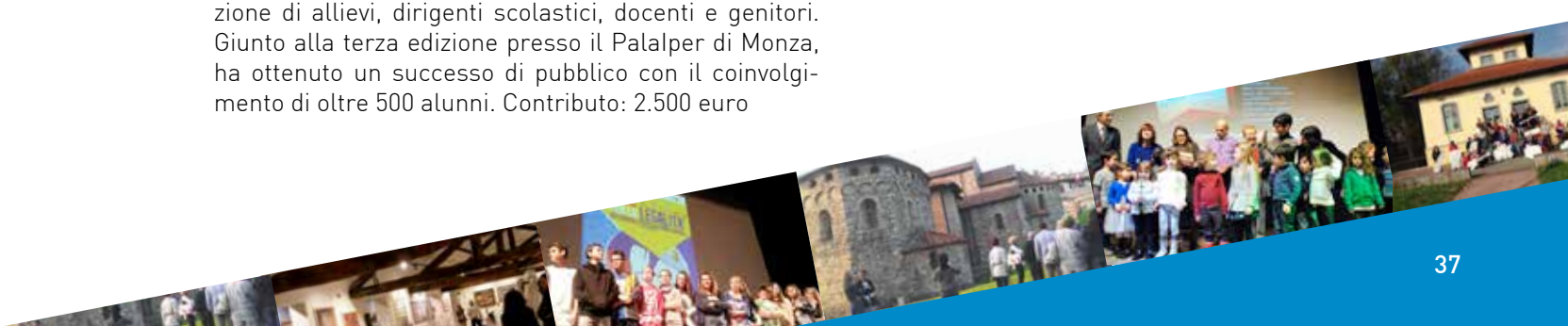

Microerogazioni 2014

Sono erogazioni non superiori a 2.500 euro prevalentemente in ambito sociale.

Il fondo è destinato a sostenere enti senza scopo di lucro che possono avere, durante lo svolgimento della propria attività, momenti in cui si presentano necessità impreviste ed urgenti.

Nel 2014 il fondo microerogazioni ha permesso di sostenere 22 iniziative con un contributo complessivo di 49.400 euro.

Si tratta di sussidi per l'acquisto di beni primari e per il pagamento dell'affitto e delle utenze, la distribuzione di pasti in situazioni di emergenza ed aiuti economico alle mamme in difficoltà erogati attraverso organizzazioni di terzo settore che assistono direttamente famiglie o soggetti con disagio socio-economico.
Altri interventi hanno visto nuove dotazioni volte a favorire l'integrazione di persone con disabilità attraverso ad esempio un orto didattico, servizi di trasporto, un corso di cucina, esperienze lavorative ed attività di sensibilizzazione.

Patrocini 2014

Sono erogazioni non superiori a 1.000 euro destinate a sostenere iniziative e manifestazioni culturali, particolarmente rilevanti nel territorio, eventi in ambito sociale ed ambientale promossi da enti senza scopo di lucro.

Nel 2014 è stato attivata una linea di finanziamento specifica per il sostegno di piccole iniziative culturali che non hanno le caratteristiche per partecipare ai bandi della Fondazione e che non prevedono una compartecipazione economica a carico del pubblico.
L'intento è stato valorizzare spettacoli teatrali e musicali, serate culturali, laboratori, come momenti di aggregazione della Comunità in grado di favorire relazioni e coesione sociale attraverso le arti. Nel corso dell'anno, **il fondo patrocini ha permesso di sostenere 17 iniziative con un contributo complessivo di 11.400 euro.**

Maggiori dettagli sulle singole iniziative sono consultabili nella sezione progetti del sito:
www.fondazionemonzabrianza.org

Il seguito dei progetti sostenuti, a qualche anno dalla conclusione.

Nel 2014 si è avviata un'attività di **analisi degli sviluppi intrapresi da alcuni progetti realizzati con il contributo della Fondazione**. È stato preso in considerazione un campione di 10 progetti conclusi negli anni 2011 e 2012, nell'ambito della disabilità.
Attraverso colloqui e visite con i referenti delle attività progettuali ed i responsabili delle organizzazioni che le hanno realizzate, sono stati analizzate le evoluzioni delle iniziative e gli eventuali strumenti adottati per la misurazione dei risultati conseguiti. **Le progettazioni prese in considerazione sono proseguite**, presentando in alcuni casi delle **evoluzioni in funzione del mutamento del contesto e del bisogno riscontrato sull'utenza**.
L'unica attività interrotta prevedeva sin dall'inizio un intervento limitato nel tempo che non è stato replicato per mancanza di fondi.
La quasi totalità dei progetti analizzati continua con prospettive di sviluppo, pur manifestando una difficoltà diffusa nella prosecuzione delle attività oltre il finanziamento della Fondazione, soprattutto in quei casi in cui le attività sono state mantenute e sviluppate senza chiedere una partecipazione economica da parte dell'utente.
Si conferma quindi la validità della selezione attraverso bando che ha focalizzato l'attenzione su **progettazioni che hanno intrapreso un cammino di sostenibilità oltre il finanziamento iniziale della Fondazione.**

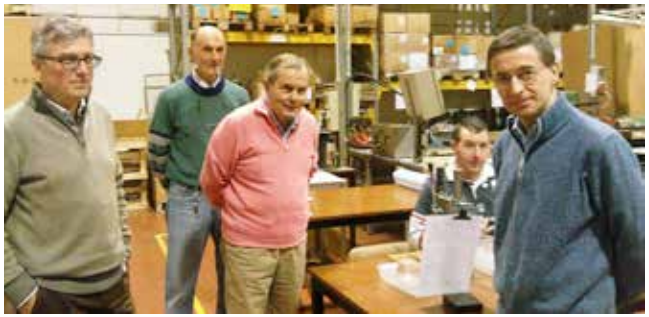

LA NOSTRA COMUNITÀ: ORGANIZZAZIONI NON PROFIT, ISTITUZIONI, MODERNI FILANTROPI, ORDINI DI CATEGORIA, PROFESSIONISTI, VOLONTARI, CLUB DI SERVIZIO, CITTADINI, GRUPPI INFORMALI, GIOVANI, ANZIANI, FAMIGLIE, MINORI, DISABILI, SOGGETTI FRAGILI, PERSONE GENEROSE, ENTI DI EROGAZIONE

GLI OBIETTIVI: FAVORIRE LE SINERGIE, UNIRE LE FORZE DI FRONTE ALLE DIFFICOLTÀ, PROMUOVERE LA CULTURA DEL DONO E DELLA SOLIDARIETÀ CONOSCERE, IMPARARE, CONFRONTARSI, MIGLIORARE, CONDIVIDERE VALORI, COGLIERE OPPORTUNITÀ

4 VIVERE LA COMUNITÀ

170 INCONTRI INDIVIDUALI E 1.800 COLLOQUI TELEFONICI SULLE ATTIVITÀ PROGETTUALI CON ASSOCIAZIONI, COOPERATIVE, E ALTRI ENTI.

DAL QUESTIONARIO DI VALUTAZIONE DEL RAPPORTO CON GLI ENTI DI TERZO SETTORE, LA FONDAZIONE È CONSIDERATA: 54% UN PARTNER, 18% UN FINANZIATORE, 16% UN MODERNO MECENATE, 11% UN SERVIZIO, 1% ALTRO

"LA FONDAZIONE RAPPRESENTA UN PATRIMONIO PREZIOSO ED INSOSTITUIBILE PER LA NOSTRA PROVINCIA, UN PATRIMONIO COLMO DI ENERGIA, IMPEGNO E SOLIDARIETÀ CHE RIVELA UNA DELLE VOCAZIONI PIÙ PROFONDE ED AUTENTICHE DEL NOSTRO TERRITORIO"
Anonimo - Questionario 2014

5 Il 2015

Nel momento in cui scriviamo, la Fondazione ha pubblicato il piano di erogazione 2015 con un insieme di risorse: le erogazioni territoriali di Fondazione Cariplo; i frutti del patrimonio della Fondazione di Comunità, le disponibilità di fondi costituiti e gestiti dalla Fondazione stessa e donazioni finalizzate. Questo sottolinea il **ruolo di "ponte"** che la Fondazione può assumere, creando connessioni tra le risorse economiche di chi vuole realizzare qualcosa di bello e di utile per la propria Comunità e le competenze delle organizzazioni di terzo settore che realizzano progettualità sociali e culturali nei medesimi ambiti di interesse.

Diverse le aree di intervento previste: si spazia dalla disabilità - con due bandi sui temi del durante e dopo di noi e sul tempo libero - al supporto di adolescenti e preadolescenti in situazioni di disagio con la prevenzione della dispersione scolastica, al sostegno delle famiglie con un accompagnamento alla genitorialità ed un aiuto ai care giver. Completano il piano un bando volto a contrastare la fragilità e marginalità economica, uno in ambito socio-assistenziale ed il classico bando in ambito culturale per le attività artistiche e di tutela del patrimonio.

Nel 2015 sono state inoltre introdotte alcune novità: per la prima volta la Fondazione promuove un **bando di respiro triennale che pone un'attenzione particolare al tema della sostenibilità economica dei progetti** finanziati, aggiungendo ad un primo sostegno

Il piano di erogazione 2015 prevede uno stanziamento di 1.312.000 euro: 9 bandi più 2 fondi dedicati a microerogazioni e patrocini.

economico un accompagnamento nella valutazione dei risultati progettuali ed uno stanziamento ulteriore nei due anni successivi di attività. La sperimentazione riguarda un bando sul tema "Durante e dopo di Noi" nell'ambito della disabilità.

Le novità riguardano anche le attività di fundraising a favore dei progetti.
Per sostenere le organizzazioni nella **raccolta fondi e per promuovere la cultura del dono la Fondazione ha inoltre lanciato una sfida** a tutte le organizzazioni selezionate ed offre la possibilità di accedere ad un contributo aggiuntivo, valorizzando le donazioni pervenute a favore di un singolo progetto.
Questo meccanismo costituisce un'ulteriore possibilità per tutta la Comunità di scegliere i progetti più sentiti e offrire il proprio contributo.

Il piano di erogazione 2015 e **le novità introdotte nascono da un confronto capillare e da una riflessione con le Istituzioni, i rappresentanti e gli operatori delle organizzazioni del terzo settore**; un rapporto quasi quotidiano finalizzato ad indirizzare le risorse economiche messe a disposizione dalla Fondazione laddove esiste un bisogno reale e prioritario nella nostra Comunità o concrete possibilità di prevenzione di situazioni di criticità.

BILANCIO D'ESERCIZIO | 2014

STATO PATRIMONIALE ATTIVO	Importo 2014	Importo 2013
A) IMMOBILIZZAZIONI	**5.527.048**	**5.478.638**
Immobilizzazioni Materiali	131.163	131.232
Immobilizzazioni in Titoli di Stato	3.938.685	3.890.205
Immobilizzazioni in Obbligazioni	1.186.200	1.186.200
Partecipazioni	271.000	271.000
B) ATTIVO CIRCOLANTE	**15.180.601**	**14.656.472**
Crediti per liberalità da ricevere	1.089.802	1.136.802
Altri Crediti	57.086	57.483
Attività finanziarie che non costituiscono immobilizzazioni	**13.493.524**	**12.853.481**
Gestioni patrimoniali	13.484.372	12.842.223
Azioni	9.152	11.257
Disponibilità liquide	**540.190**	**608.707**
Depositi bancari e postali	540.104	608.486
Denaro e valori di cassa	85	221
C) RATEI E RISCONTI ATTIVI	**47.569**	**45.798**
Ratei e risconti attivi	47.569	45.798
TOTALE ATTIVO	**20.755.218**	**20.180.908**

STATO PATRIMONIALE PASSIVO	Importo 2014	Importo 2013
A) PATRIMONIO NETTO	**17.384.177**	**16.963.171**
Fondo di dotazione	51.646	51.646
Patrimonio per la Comunità	12.196.329	12.190.729
Fondi patrimoniali nominativi (Liquidi ed Immobili)	4.736.201	4.720.796
Riserva	400.000	0
B) DISPONIBILITÀ	**1.430.828**	**1.352.262**
Disponibilità su Patrimonio per la Comunità	913.674	849.405
Disponibilità su fondi nominativi	347.667	288.575
Disponibilità su erogazioni territoriali non ancora imputate a bandi	59.450	9.250
Disponibilità già imputate a bandi	0	10.000
Disponibilità per microerogazioni	0	12.500
Disponibilità per progettualità specifiche ed erogazioni da fondi	87.110	146.110
Acc. Per fondo spese legali	16.035	25.000
Disponibilità per Note di Solidarietà	6.892	11.422
C) FONDI RISCHI E ONERI	**44.649**	**44.649**
Fondi rischi e oneri	44.649	44.649
D) FONDO TFR	**38.971**	**32.502**
Fondo Tfr	38.971	32.502
E) DEBITI	**1.849.005**	**1.781.757**
Debiti per contributi ancora da erogare	1.789.690	1.758.695
Debito verso fornitori	7.912	2.574
Debiti Tributari	4.493	4.659
Debiti verso istituti di previdenza e sicurezza sociale	6.220	5.900
Debiti nei confronti di personale retribuito	11.389	9.929
Liberalità in attesa di accettazione	29.300	0
F) RATEI E RISCONTI PASSIVI	**7.589**	**6.567**
Ratei e risconti passivi	7.589	6.567
TOTALE PASSIVO	**20.755.218**	**20.180.908**

CONTO ECONOMICO	Importo 2014	Importo 2013
A) GESTIONE FINANZIARIA E PATRIMONIALE		
Interessi su conti correnti	1.706	2.510
Interessi e proventi su titoli	125.745	131.521
Dividendi	134	0
Utile su rimborso titoli	0	3.540
Utile su vendita titoli, azioni e fondi investimento	4	45.630
Adeguamento gestioni patrimoniali a fine esercizio (compr. di commiss.)	642.148	554.933
Proventi Finanziari e patrimoniali (a1)	**769.738**	**738.134**
Adeguamento azioni a fine esercizio	1.514	516
Perdite su vendita e rimborso titoli	893	0
Commissioni e spese conti correnti bancari e postali	453	428
Commissioni e spese per investimenti	492	1.051
Imposte sulle attività finanziarie e patrimoniali	19.387	20.877
Costi per advisory	3.660	915
Oneri Finanziari e patrimoniali (a2)	**26.399**	**23.787**
Risultato econ della gestione finanziaria e patrimoniale A1 (a1-a2)	**743.339**	**714.347**
Utile fiscale Karen sas	0	0
Sopravv. Attive imposte Immob. Karen	0	0
Proventi Finanziari e patrimoniali (a3)	**0**	**0**
Imposte comunali immobile di proprietà	951	951
Spese immobile di proprietà	1.681	900
Accantonamento Imposte Ires	0	1.142
Spese per Immob. Karen	18.300	30.500
Spese legali	4.178	12.618
Oneri diversie imposta registro	1.426	0
Oneri Finanziari e patrimoniali (a4)	**26.535**	**46.111**
Risultato econ della gestione finanziaria e patrimoniale A2 (a3-a4)	**-26.535**	**-46.111**
Risultato econ della gestione finanziaria e patrimoniale (A1 + A2)	**716.804**	**668.236**
** di cui destinati alle erogazioni*	*194.483*	*150.245*
***di cui destinate ad attività gestite direttamente*	*49.791*	*38.837*
*****di cui destinati a riserva*	*472.530*	*479.154*

CONTO ECONOMICO	Importo 2014	Importo 2013
B) ONERI E PROVENTI STRAORDINARI		
Oneri straordinari	0	285
Risultato econ delle partite straordinarie (B)	**0**	**-285**
***di cui destinate ad attività gestite direttamente*	*0*	*-285*
C) ATTIVITÀ DI RACCOLTA FONDI		
Liberalità per attività istituzionale	983.866	1.018.866
Liberalità per gestione	53.427	48.719
Liberalità per eventi Note Solidarietà	17.110	17.980
Entrate da raccolta fondi (C)	**1.054.403**	**1.085.565**
** di cui destinati alle erogazioni*	*978.521*	*1.026.191*
***di cui destinate ad attività gestite direttamente e pgt speciali*	*127.706*	*127.092*
****di cui destinati a patrimonio*	*20.706*	*411.437*
*****di cui destinati a riserva*	*-72.530*	*-479.154*
D) ALTRE DISPONIBILITÀ ATTIVITÀ EROGATIVA		
Contributi revocati	48.200	34.517
Totale altre disponibilità attività erogativa (D)	**48.200**	**34.517**
TOTALE DISPONIBILITÀ PER EROGAZIONI (A*+B*+C*+D)	**1.221.204**	**1.210.953**
E) ATTIVITÀ EROGATIVA		
Erogazioni istituzionali	1.137.034	1.421.622
Totale attività erogativa (E)	**1.137.034**	**1.421.622**
Aumento o (riduzione) dei fondi per erogazioni (A*+B*+C*+D) - E	***84.170***	***-210.669***
TOTALE DISPONIBILITÀ PER ATTIVITÀ DIRETTA E PGT SPEC (A+B**+C**)**	**177.497**	**165.644**

CONTO ECONOMICO	Importo 2014	Importo 2013
F) ATTIVITÀ GESTITE DIRETTAMENTE		
Costo del personale	**115.028**	**105.412**
Retribuzioni personale	83.079	75.764
Accantonamento Tfr	6.507	5.662
Contributi previdenziali e assicurativi	24.208	22.376
Oneri Assistenza Sanitaria	640	604
Rimborsi a collaboratori, stagisti, volontari	594	1.007
Materiale di consumo e promozionale	**4.518**	**4.479**
Servizi e Manutenzioni	**23.473**	**20.731**
Consulenze e prestazioni professionali	**2.592**	**3.080**
Eventi con donatori e promozionali	**4.922**	**323**
Bolli e vidimazioni	**30**	**85**
Imposte e oneri passivi	**1.262**	**272**
Godimento beni di terzi	**23.412**	**20.945**
Ammortamenti	**427**	**319**
Totale oneri per attività gestite direttamente (F)	**175.664**	**155.646**
Spese per Note di Solidarietà	7.437	12.412
Totale oneri per progetti speciali (G)	**7.437**	**12.412**
*Aumento o (riduzione) dei fondi attività gestite direttam e progetti speciali (A**+B**+C**) - (F+G)*	*-5.604*	*-2.413*
*Aumento o (riduzione) dei fondi destinati a patrim (A***+B***+C***)*	*20.706*	*411.437*
*Aumento o (riduzione) dei fondi destinati a riserva (A****+B****+C****)*	*400.000*	*0*

Relazione del Collegio Dei Revisori sul Bilancio Consuntivo della Fondazione della Comunità di Monza e Brianza relativo all'esercizio chiuso al 31.12.2014

Il Bilancio al 31 dicembre 2014 è stato redatto secondo lo schema comunemente adottato dalle Fondazioni di Comunità, tenuto conto della matrice istitutiva e della rete di riferimento, e si compone di Stato Patrimoniale, Conto Economico, Nota Integrativa ed è corredato dalla relazione sulla gestione. Il bilancio è stato redatto con i medesimi principi di formazione e criteri di redazione e valutazione delle poste utilizzati negli esercizi precedenti. Lo stato Patrimoniale è conforme, con gli opportuni adattamenti, a quanto previsto dalle disposizioni del codice civile, e può essere così sintetizzato:

STATO PATRIMONIALE

Immobilizzazioni	5.527.048
Attivo circolante	15.180.601
Ratei e risconti attivi	47.569
	20.755.218
Patrimonio netto	17.384.177
Disponibilità	1.430.828
Fondi rischi ed oneri	44.649
Fondo TFR	38.971
Debiti	1.849.005
Ratei e risconti passivi	7.589
	20.755.218

Il Conto economico evidenzia i risultati delle diverse gestioni in cui si articola l'attività della Fondazione, i quali esprimono la redditività del patrimonio, l'entità delle risorse complessivamente acquisite, nonché la loro destinazione all'attività di erogazione, alla gestione della struttura, ovvero alla formazione o al rafforzamento del patrimonio.

CONTO ECONOMICO

A) GESTIONE FINANZIARIA E PATRIMONIALE	
Interessi su conti correnti	1.706
Interessi e proventi su titoli	125.745
Dividendi	134
Utile su vendita titoli, azioni e fondi investimento	4
Adeguamento gestioni patrimoniali a fine esercizio (comp. di commiss.)	642.148
Proventi Finanziari e patrimoniali (a1)	**769.738**
Adeguamento azioni a fine esercizio	1.514
Perdite su vendita e rimborso titoli	893
Commissioni e spese conti correnti bancari e postali	453
Commissioni e spese per investimenti	492
Imposte sulle attività finanziarie e patrimoniali	19.387
Costi per advisory	3.660
Oneri Finanziari e patrimoniali (a2)	**26.399**
Risultato econ della gestione finanziaria e patrimoniale A1 (a1-a2)	**743.339**
Utile fiscale Karen sas	0
Sopravv. Attive imposte Immob. Karen	0
Proventi Finanziari e patrimoniali (a3)	**0**
Imposte comunali immobile di proprietà	951
Spese immobile di proprietà	1.681
Spese per Immob. Karen	18.300
Spese legali	4.178
Oneri diversi imposta registro	1.426
Oneri Finanziari e patrimoniali (a4)	**26.535**
Risultato econ della gestione finanziaria e patrimoniale A2 (a3-a4)	**-26.535**
Risultato econ della gestione finanziaria e patrimoniale (A1 + A2)	**716.804**
** di cui destinati alle erogazioni*	*194.483*
***di cui destinate ad attività gestite direttamente*	*49.791*
*****di cui destinati a riserva*	*472.530*

B) ONERI E PROVENTI STRAORDINARI	
Proventi straordinari	0
Oneri straordinari	0
Risultato econ delle partite straordinarie (B)	**0**
C) ATTIVITÀ DI RACCOLTA FONDI	
Liberalità per attività istituzionale	983.866
Liberalità per gestione	53.427
Liberalità per eventi Note Solidarietà	17.110
Entrate da raccolta fondi (C)	**1.054.403**
** di cui destinati alle erogazioni*	*978.521*
***di cui destinate ad attività gestite direttamente e pgt speciali*	*127.706*
****di cui destinati a patrimonio*	*20.706*
*****di cui destinati a riserva*	*-72.530*
D) ALTRE DISPONIBILITÀ ATTIVITÀ EROGATIVA	
Contributi revocati	48.200
Totale altre disponibilità attività erogativa (D)	**48.200**
TOTALE DISPONIBILITÀ PER EROGAZIONI (A*+B*+C*+D)	**1.221.204**
E) ATTIVITÀ EROGATIVA	
Erogazioni istituzionali	1.137.034
Totale attività erogativa (E)	**1.137.034**
Aumento o (riduzione) dei fondi per erogazioni (A*+B*+C*+D) - E	***84.170***
TOTALE DISPONIBILITÀ PER ATTIVITÀ DIRETTA e PGT SPEC (A+B**+C**)**	**177.497**
F) ATTIVITÀ GESTITE DIRETTAMENTE	
Costo del personale	**115.028**
Contributi previdenziali e assicurativi	24.208
Oneri Assistenza Sanitaria	640
Rimborsi a collaboratori, stagisti, volontari	594
Materiale di consumo e promozionale	**4.518**

Servizi e Manutenzioni	**23.473**
Consulenze e prestazioni professionali	**2.592**
Eventi con donatori e promozionali	**4.922**
Bolli e vidimazioni	**30**
Imposte e oneri passivi	**1.262**
Godimento beni di terzi	**23.412**
Ammortamenti	**427**
Totale oneri per attività gestite direttamente (F)	**175.664**
Spese per Note di Solidarietà	7.437
Totale oneri per progetti speciali (G)	**7.437**
Aumento o (riduzione) fondi attiv gestite direttam e progetti speciali (A**+B**+C**) – (F+G)	***-5.604***
Aumento o (riduzione) dei fondi destinati a patrim (A+B***+C***)***	***20.706***
Aumento o (riduzione) dei fondi destinati a riserva (A*+B****+C****)***	***400.000***

Sulla base delle decisioni assunte dal Consiglio della Fondazione in merito alla procedura di redazione ed approvazione del bilancio, diamo atto che lo stesso ci è stato trasmesso dal Comitato Esecutivo, che lo ha predisposto con la collaborazione del Segretario Generale, come previsto dall'art.10 e 13 dello Statuto della Fondazione.
Vi ricordiamo che la responsabilità della redazione del bilancio è di esclusiva competenza dell'organo amministrativo della Fondazione, mentre il Collegio dei Revisori è responsabile del giudizio espresso sul bilancio e basato sull'attività di controllo esercitata. A questo proposito diamo atto che, nell'esercizio delle nostre funzioni, abbiamo potuto constatare che la struttura amministrativa della Fondazione, che si avvale di un sistema informativo contabile e gestionale di generale applicazione presso tutte le fondazioni di comunità locali, è risultata essere ben impostata ed adeguata alle dimensioni ed alle operatività della Fondazione.
Stante quanto precede, la revisione è stata pianificata e svolta per accertare che il bilancio d'esercizio non sia viziato da errori significativi e risulti, nel suo complesso, attendibile.
Il procedimento di revisione comprende l'esame, in base a verifiche a campione, degli elementi probativi a supporto dei saldi e delle informazioni contenuti nel bilancio, nonché la valutazione dell'adeguatezza e della correttezza dei criteri contabili utilizzati e della ragionevolezza delle stime effettuate dagli amministratori.
Il nostro esame sul bilancio è stato svolto facendo riferimento alle norme di legge, alla tecnica contabile, alle consuetudini in materia di enti non profit e alle norme stabilite per le imprese, qualora compatibili con la natura "non profit" della Fondazione.

I sottoscritti Revisori condividono i criteri di formazione e di valutazione utilizzati per la stesura del bilancio ed espressi nella nota integrativa.

La nota integrativa e gli allegati di Bilancio sono analitici e dettagliano in modo particolareggiato tutte le componenti dello Stato Patrimoniale e del Conto Economico.
In particolare si pone in evidenza e si attesta che:
• le poste di bilancio concordano con le risultanze della contabilità regolarmente tenuta e sono esposte in comparazione con i valori di consuntivo del precedente esercizio. Per il giudizio sul bilancio dell'esercizio precedente si fa riferimento alla relazione emessa dal collegio dei revisori per l'esercizio 2013;
• nella formazione del bilancio è stato osservato generalmente il criterio di prudenza e competenza economico-temporale tenendo conto, ove necessario, dell' assunzione degli impegni di pagamento dei contributi;
• i crediti evidenziati in bilancio riflettono le somme da ricevere, a vario titolo, dalla Fondazione Cariplo e, in misura residuale, da altri Enti;
• i debiti sono iscritti al valore nominale;
• i fondi patrimoniali sono distinti in funzione della loro formazione e conseguente destinazione;
• i ratei e i risconti sono iscritti in base al criterio di competenza economica e sono dettagliati in nota integrativa;
• il conto economico evidenzia i proventi e gli oneri per ogni singola attività e le relative destinazioni.

Il Collegio dei Revisori dei Conti ritiene che il bilancio sia stato redatto nel rispetto delle consuetudini in materia di enti non profit, nel rispetto delle norme di legge vigenti e dello statuto, e che rappresenti in modo corretto e veritiero la situazione patrimoniale e finanziaria della Fondazione ed i risultati economici delle diverse gestioni esercitate.

Monza, lì 09 aprile 2015

I REVISORI
Dr. Carlo Alberto Scotti
Rag. Carlo Luigi Brambilla
Dr. Francesco Teruzzi

Come donare

È possibile contribuire allo sviluppo sociale del territorio e migliorare la qualità di vita della Comunità di Monza e Brianza.

BANCA POPOLARE DI MILANO
Iban: IT21 Z055 8420 4000 0000 0029 299

BANCO DI DESIO E DELLA BRIANZA
Iban: IT85 W034 4033 1060 0000 0366 600

BANCA PROSSIMA
Iban: IT05 O033 5901 6001 0000 0121 170

CONTO CORRENTE BANCO POSTA
Iban: IT94 Q076 0101 6000 0102 5487 529

Donazioni On-Line
È possibile effettuare una donazione con carta di credito direttamente dal sito www.fondazionemonzabrianza.org a favore della Fondazione, di fondi attivi presso di essa o a sostegno di progetti specifici.

Cinque per mille
In sede di dichiarazione dei redditi è possibile destinare il 5‰ dell'IRPEF a favore della Fondazione della Comunità di Monza e Brianza Onlus, senza alcun onere a proprio carico. Per destinare il 5‰ a favore della Fondazione è sufficiente indicare il CODICE FISCALE: 94582420157

Benefici fiscali
Le donazioni alla Fondazione permettono di usufruire delle agevolazioni fiscali per le Onlus, previste dalle norme vigenti.

Per informazioni:
tel. 039.3900942
info@fondazionemonzabrianza.org
www.fondazionemonzabrianza.org

Socio di

Assifero
Associazione Italiana Fondazioni ed Enti di Erogazione

ISTITUTO ITALIANO DONAZIONE
ID
DONARE CON FIDUCIA

FONDAZIONE della COMUNITÀ
MONZA E BRIANZA
ONLUS

Fondazione della Comunità di Monza e Brianza Onlus
Via Gerardo dei Tintori, 18 - 20900 MONZA (MB)
www.fondazionemonzabrianza.org