FONDAZIONE della COMUNITÀ
MONZA E BRIANZA
ONLUS

RELAZIONE SOCIALE | 2015

Fondazioni di Comunità

RELAZIONE SOCIALE | 2015

A Ezio Piovan,
anima ed energia della Fondazione
sin dalla sua nascita.

Organi istituzionali

CONSIGLIO DI AMMINISTRAZIONE
Fontana Giuseppe* (Presidente)
Losa Luigi* (Vicepresidente)
Anzani Alfredo
Borromeo Maria Cristina
Colombo Laura
Duse Emanuele
Flumiani Andrea*
Forlanelli Giovanna*
Fumagalli Silvano
Mascheroni Valeria
Mauri Roberto
Mezzadri Maria Alberta
Parravicini Mario Matteo
Redaelli Ambra
Testa Luigi*

*membri del Comitato Esecutivo

COLLEGIO DEI REVISORI DEI CONTI
Scotti Carlo Alberto (Presidente)
Brambilla Carlo Luigi
Teruzzi Francesco

COLLEGIO DEI PROBIVIRI
Bertazzini Pier Franco
Mussi Carlo
Stella Andrea

SEGRETARIO GENERALE
Petenzi Marta

Cari Amici,

la Fondazione ha raggiunto ormai 15 anni di attività nella nostra Comunità, quindici anni intensi di relazioni con le Istituzioni, le organizzazioni non profit e numerosi donatori che ci hanno consentito di contribuire a realizzare oltre 1.600 progetti sociali e culturali, per migliorare la qualità di vita nella nostra Comunità.

Sono tanti i traguardi raggiunti insieme. In questi anni abbiamo sentito con piacere la vicinanza di tante persone che ogni giorno si impegnano, con la propria professionalità, slancio volontaristico, generosità ed impegno sociale, ad accompagnare chi è più fragile. Alla Fondazione spetta il compito di aggregare e indirizzare verso scopi condivisi queste preziose risorse.

E oggi, più che mai, l'impegno della Fondazione prosegue nel solco tracciato in questi ultimi anni con lo studio di interventi mirati a temi e problematiche specifiche che emergono dal dialogo con la Comunità.
Compito che sarà portato avanti con determinazione dal nuovo Consiglio di Amministrazione, insediatosi nel mese di maggio 2016, che vede, accanto a Consiglieri già in carica, il contributo di tre nuovi colleghi. Con l'occasione voglio ringraziare i consiglieri uscenti Gabriella Borlini, Franco Gaiani e Guido Pozzoli per la generosa ed appassionata partecipazione alla vita della Fondazione.

La Fondazione ha bisogno del contributo di tutti.

In questo senso, la promozione della cultura del dono, quale motore di solidarietà, e la condivisione degli obiettivi hanno un ruolo fondamentale nel rendere protagonista la Comunità stessa nell'individuare soluzioni efficaci per lo sviluppo del nostro territorio e del welfare di Comunità, oggi e domani.

Giuseppe Fontana
Il Presidente

1 LA FONDAZIONE DELLA COMUNITÀ DI MONZA E BRIANZA

La Fondazione della Comunità di Monza e Brianza nasce il 18 dicembre 2000 dal progetto Fondazioni di Comunità di Fondazione Cariplo; da allora **opera per promuovere la moderna filantropia e migliorare la qualità di vita della Comunità locale**.
Da un lato raccoglie donazioni ed offre un supporto professionale per gestire con semplicità ed efficacia le attività filantropiche; dall'altro ridistribuisce le risorse sostenendo progetti sociali, culturali ed ambientali promossi da Enti no profit.
Punto di riferimento per donatori e sostenitori di cause importanti, la Fondazione è un intermediario di fiducia per affrontare insieme i problemi della Comunità locale, cogliere le opportunità che si presentano e sviluppare nuove ed efficienti sinergie.

In parole più semplici, **la Fondazione mette in relazione chi ha intenzione di investire nel miglioramento della propria Comunità con chi si impegna, ogni giorno, a sviluppare progetti che rendano quel miglioramento possibile.**

Dal 2000 la Fondazione promuove la cultura del dono e sostiene progetti sociali e culturali per migliorare la qualità di vita della Comunità di Monza e Brianza.

CARLO

2 PROMUOVERE LA FILANTROPIA PER UN WELFARE DI COMUNITÀ

La Fondazione aiuta i cittadini a fare con semplicità ciò che di bello desiderano realizzare per la loro Comunità.
Offre ai donatori soluzioni personalizzate in grado di valorizzare le diverse sensibilità con efficienza e trasparenza.

La Fondazione propone **strumenti flessibili in funzione delle esigenze specifiche del donatore**, dei suoi interessi, della sua disponibilità finanziaria, del livello di coinvolgimento desiderato, assicurando la possibilità di usufruire dei benefici fiscali previsti dalle normative vigenti.

La Fondazione può creare sinergie tra risorse destinate alla medesima finalità e donate da persone fisiche, aziende, associazioni, enti privati, pubblici o religiosi, innescando meccanismi virtuosi per lo sviluppo di progetti sociali e culturali in risposta a bisogni reali della Comunità di Monza e Brianza.

Al 31/12/2015 il patrimonio della Fondazione ammontava a 17.611.596 euro.

Ricevere per restituire al territorio: la gioia del dono, delle relazioni, della solidarietà.
Donare alla Fondazione significa offrire un futuro migliore alla propria Comunità.

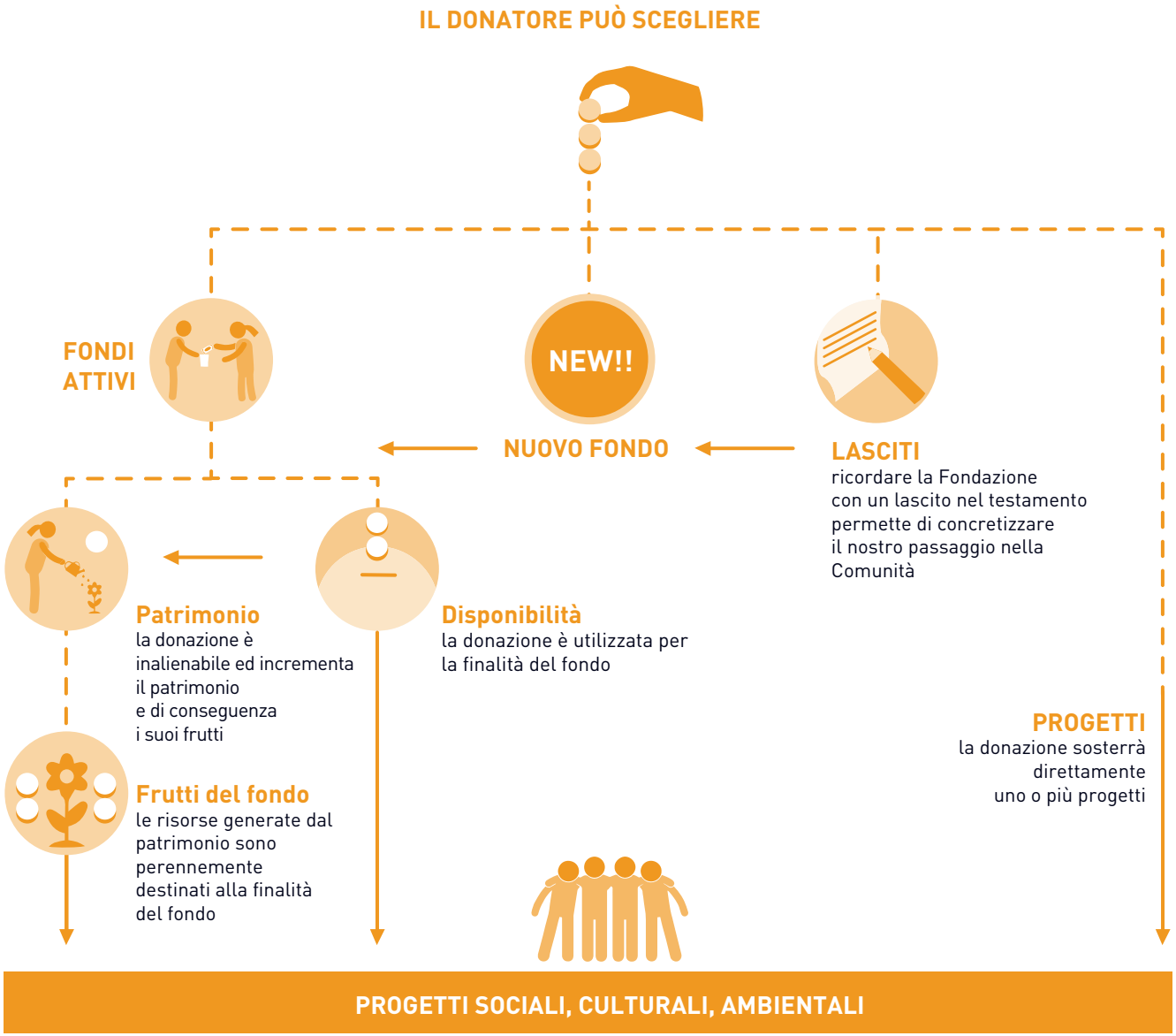

Tutti i fondi attivi presso la Fondazione sono consultabili sul sito: www.fondazionemonzabrianza.org

Che cosa sostengono i fondi

Nel 2015 l'utilizzo di parte dei frutti dei fondi e delle donazioni destinate ai fondi correnti ha permesso di sostenere **25 iniziative con un'erogazione complessiva di 93.846 euro**.

Gli interventi hanno visto iniziative a favore di persone con disabilità nel tempo libero, aiuti alimentari, sussidi economici ed attivazione di tirocini lavorativi per soggetti e famiglie in difficoltà, manifestazioni ed eventi culturali.

Tutte le iniziative sono consultabili sul sito:
www.fondazionemonzabrianza.org.

2 nuovi fondi nati nel 2015

La collaborazione tra due amministrazioni comunali ed alcuni enti non profit attivi nei rispettivi Comuni ha dato vita alla costituzione di due nuovi fondi solidali presso la Fondazione a supporto delle attività di aiuto a famiglie in difficoltà:

- **Fondo Muggiò Città Solidale**
- **Fondo solidale per il lavoro della Città di Desio**

Grazie alla Fondazione piccole o grandi donazioni, insieme, possono contribuire alla realizzazione di progetti importanti a livello locale.

ANGELO 11

3 AFFIANCARE IL TERZO SETTORE NELLE PROGETTUALITÀ

Nel 2015 la Fondazione ha messo a disposizione delle organizzazioni non profit locali 1.524.691 euro per progetti di utilità sociale:

- **9 bandi con uno stanziamento di 1.302.950 euro;**
- **due fondi dedicati alle microerogazioni ed ai patrocini per 40.200 euro;**
- **erogazioni derivanti da raccolte e dai frutti dei fondi costituiti per 181.541 euro.**

L'attività erogativa attraverso bandi ha visto un impegno sinergico di risorse da più fonti: le erogazioni territoriali di Fondazione Cariplo; i frutti del patrimonio della Fondazione di Comunità, le disponibilità di fondi costituiti e gestiti dalla Fondazione stessa.

Le erogazioni 2015 si sono concentrate prevalentemente nei settori assistenza sociale ed attività culturali, con una particolare attenzione all'area della disabilità con un **bando sperimentale pluriennale sul tema del durante e dopo di noi**. Questo bando di respiro triennale pone un'attenzione particolare al tema della sostenibilità economica dei progetti finanziati, aggiungendo ad un primo sostegno economico un accompagnamento da parte della Fondazione nella valutazione dei risultati progettuali ed uno stanziamento ulteriore nei due anni successivi di attività.

La Fondazione nel 2015 ha stanziato 1.524.691 euro a favore di 194 iniziative sociali e culturali promosse da organizzazioni non profit.

I bandi pubblicati nel 2015

BANDI	PROGETTI SELEZIONATI	STANZIAMENTO
2015.1 Youth Bank	10	53.750 euro
2015.2 Cittadinanza attiva e coesione sociale nei quartieri	9	30.000 euro
2015.3 Durante e dopo di noi - Pluriennale	7	442.000 euro
2015.4 Adolescenti e pre-adolescenti in situazione di disagio Prevenzione abbandono e dispersione scolastica	13	105.400 euro
2015.5 Disabilità e tempo libero	16	100.450 euro
2015.6 Sostegno alle criticità familiari	13	108.300 euro
2015.7 Contrasto alla fragilità ed alla marginalità socio economica	10	121.000 euro
2015.8 Assistenza sociale	16	129.400 euro
2015.9 Attività Culturali - Tutela e valorizzazione del patrimonio storico e artistico	32	147.900 euro
2015.10 Cultura in famiglia	8	17.750 euro
2015.11 Educare con gli Oratori	8	47.000 euro
TOTALE	142	1.302.950 euro

Tutti i progetti selezionati sono consultabili sul sito: www.fondazionemonzabrianza.org

SETTORE DI INTERVENTO

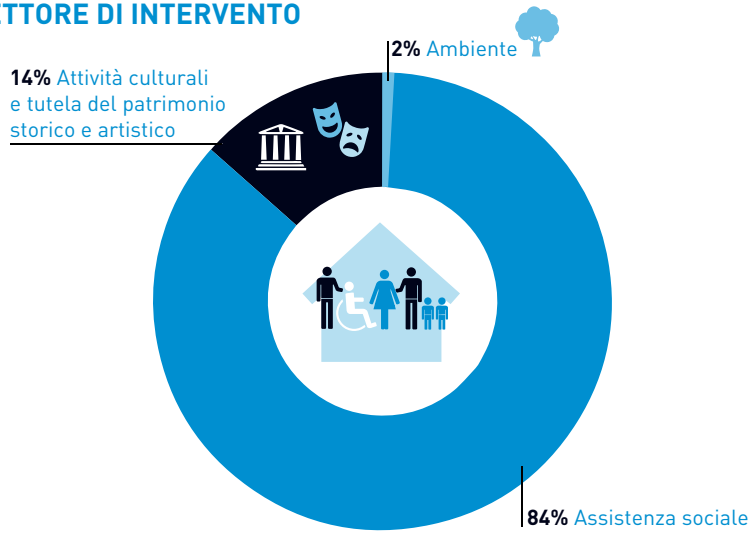

BENEFICIARI DEGLI INTERVENTI SOCIALI

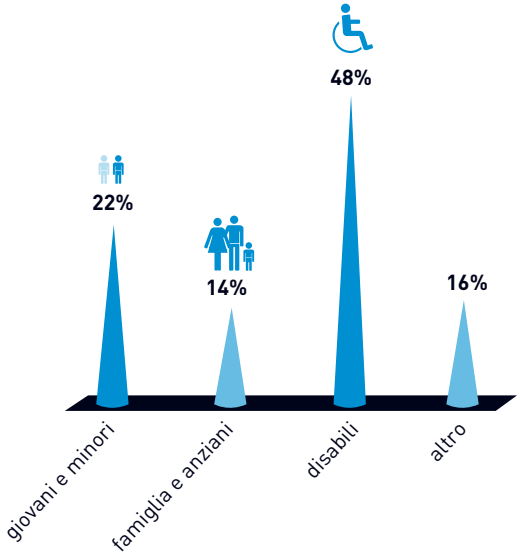

AREA DISABILITÀ
RISORSE STANZIATE 2000-2015

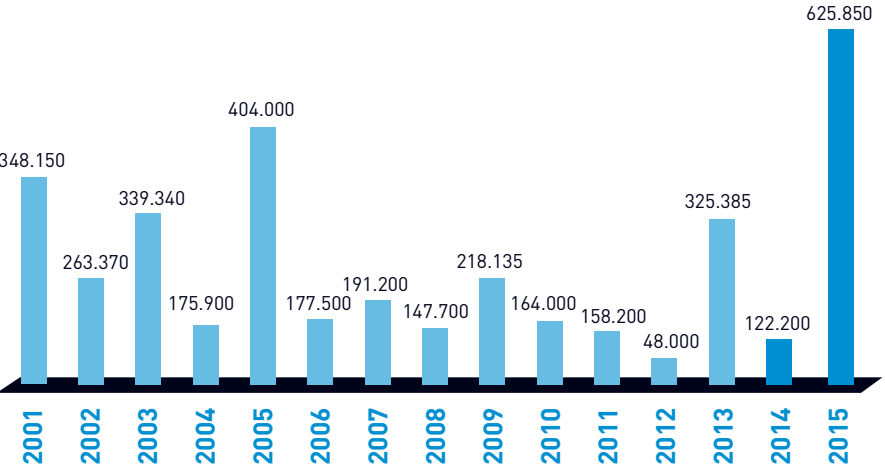

NATURA GIURIDICA ENTI BENEFICIARI

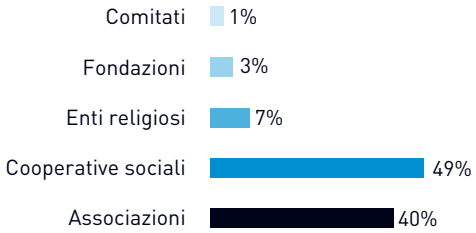

DURANTE E DOPO DI NOI. 7 PROGETTI AL VIA PER L'AUTONOMIA POSSIBILE ...

... PERCHÈ OGNI RAGAZZO ABBIA L'OPPORTUNITÀ DI COMPRENDERE COSA SI PUÒ FARE DA SOLI E IN CHE COSA OCCORRE ESSERE AIUTATI, DI IMPARARE A CONDIVIDERE UNA CASA CON ALTRE PERSONE E DI SCOPRIRE IL PIACERE DI SAPER FARE E DI SENTIRSI ADULTI.

"CASANOSTRA"
Ass. Il Mosaico Onlus

A Giussano uno stabile confiscato alla criminalità organizzata diventa un luogo per tutta la Comunità, destinato all'integrazione ed a progetti di vita per persone con disabilità.

Contributo: 70.000 euro

"ABITARE LA COMUNITÀ"
Coop. Soc. La Piramide Servizi Onlus

Ad Arcore studenti universitari avranno l'opportunità di soggiornare nella struttura della cooperativa che ospita piccoli gruppi di persone con disabilità per un'esperienza di convivenza e integrazione.

Contributo: 55.000 euro

"VIENI A CASA MIA"
Coop. Soc. L'Aliante Onlus

Giovani disabili impareranno a vivere senza la presenza dei genitori preparando il proprio futuro, sperimentandosi in un luogo diverso dalla propria casa con un progetto educativo personalizzato.

Contributo: 68.000 euro

"FAMIGLIA E RESIDENZIALITÀ"
Coop. Soc. L'Iride

A Monza, nuovi servizi di residenzialità leggera co-progettati con le famiglie punteranno sul protagonismo del disabile e sull'accompagnamento dei familiari in vista di un futuro distacco.

Contributo: 69.000 euro

"HABITAT"
Coop. Soc. Gioele Onlus

Mutuo aiuto tra le famiglie, con il supporto di una psicologa e di operatori professionali, valorizzeranno esperienze di vita autonoma sperimentate da 5 disabili che vivono in famiglia.

Contributo: 70.000 euro

"LIVING ON MY OWN "
Coop. Soc. Aeris

Dal successo di brevi vacanze al lago in piccolo gruppo, 12 persone maggiorenni con disabilità sperimenteranno insieme una soluzione abitativa comunitaria nel vimercatese.

Contributo: 70.000 euro

"MA LA NOTTE...NO?"
Coop. Soc. Novo Millennio Onlus

Persone con disabilità medio-grave in giovane età sperimenteranno notti fuori casa con operatori e volontari per favorire le autonomie in un contesto di comunità di famiglie.

Contributo: 40.000 euro

PROGETTI CONCLUSI | **2015**

96 PROGETTI SI SONO CONCLUSI NEL 2015, CON UN'EROGAZIONE COMPLESSIVA DI 1.009.050 EURO.

Disabilità

I progetti rivolti alle diverse abilità hanno l'obiettivo di migliorare le capacità e le autonomie possibili. Il tema del "dopo di noi" ha un ruolo importante nell'offrire alle famiglie una garanzia sul futuro del proprio figlio.

ANTEAS Brianza - MONZA
"Amici della disabilità 2"
Installazione di un sollevatore per disabili sull'automezzo dell'organizzazione per migliorare il confort e l'efficienza del trasporto di persone con disabilità accompagnate dai volontari dell'associazione. Contributo: 2.800 euro

Ass. Cascina San Vincenzo Onlus - CONCOREZZO
"Vado a vivere da solo"
8 giovani con autismo hanno sperimentato la loro autonomia in un appartamento dell'Associazione durante "week-end in Cascina", con personale educativo specializzato.
Contributo: 20.000 euro

Ass. Gruppo Nuova Amicizia Onlus - DESIO
"Pinarella 2014 - Vacanze speciali"
42 persone con disabilità hanno vissuto un'esperienza di vacanza protetta senza i genitori in una situazione di autonomia assistita da giovani volontari. Attività in spiaggia e momenti di aggregazione e laboratori hanno potenziato le abilità personali. Contributo: 17.000 euro

Ass. Il Mosaico Onlus - GIUSSANO
"Sguardi al futuro"
Supporto a famiglie durante il processo graduale di distacco attraverso esperienze di vita autonoma per persone con disabilità adulte ed un sostegno psicologico ed educativo per il nucleo familiare. Contributo: 4.900 euro

Ass. La Goccia Onlus - VIMERCATE
"Ancora insieme - autonomia attraverso il tempo libero"
Attività educative, ricreative e culturali, svolte in gruppo durante momenti di tempo libero, hanno coinvolto 10 soggetti adulti con disabilità che vivono in famiglia o sono ospiti di strutture residenziali. Contributo: 7.200 euro

Ass. lega del Filo d'Oro - LESMO
"Slegati"
Week-end lunghi in autonomia con laboratori didattici e artistici e momenti di sollievo hanno favorito lo sviluppo delle capacità e delle abilità personali di 30 ospiti con sordo-cecità del centro gestito dall'associazione. Contributo: 10.000 euro

Ass. Voglio La Luna Onlus – LIMBIATE
"Quasi a casa: contesti capaci di sostenere l'autonomia delle persone"
Percorso nell'ottica del durante e dopo di noi per 10 persone con disabilità con esperienze in due appartamenti, uscite e una vacanza, finalizzate all'acquisizione di una maggiore autonomia. Contributo: 20.000 euro

Ass. Volontariato S. Eugenio Onlus - CONCOREZZO
"Ci prendiamo ... in giro!"
Occasione di svago e crescita personale per persone con disabilità attraverso gite, la partecipazione a spettacoli, week-end fuori casa, una settimana di vacanza al mare con i volontari che, supportati da operatori professionali, hanno vissuto un'esperienza formativa. Contributo: 10.800 euro

"HO FATTO FATICA A STARE ABBASSATO NELLA TERRA, MA È STATO BELLISSIMO TOCCARE CON LE MIE MANI LE PIANTINE CHE SPUNTAVANO FUORI DALLA TERRA. HO TOCCATO CON LE MIE MANI IL FRUTTO DELLE MIE FATICHE. E' STATO BELLISSIMO! SONO CONTENTO!" Giovanni, partecipante – Coop.Soc. Eureka

Ass. Zorba - ARCORE
"Il Bazar di Zorba. Un progetto di inclusione sociale per i bambini autistici e le loro famiglie"
Laboratori sulle abilità emotive e comunicative, mutuo aiuto e tutoring genitoriale, uno spazio di riflessione e confronto per genitori, momenti di sensibilizzazione e di approfondimento culturale hanno coinvolto 15 bambini autistici e le loro famiglie. Contributo: 1.350 euro

Consorzio Desio-Brianza - DESIO
"Ponte – Dalla formazione alla vita"
Il servizio "Ponte" ha permesso di accompagnare 14 ragazzi con disabilità nel periodo tra la formazione e l'inserimento lavorativo, assistendoli nel loro progetto di vita senza interruzione e garantendo continuità nei rapporti con la rete dei servizi specialistici fino all'inserimento lavorativo o in una struttura socio-assistenziale. Contributo: 17.900 euro

Coop.Soc. Empiria Onlus - ALBIATE
"Anch'io posso leggere!"
Laboratorio per la produzione di libri In-Book, pubblicazioni illustrate con testo scritto in simboli fornite poi alla biblioteca di Albiate. Qui si sono tenuti laboratori rivolti a bambini delle scuole elementari e secondarie con l'utilizzo della tecnica della comunicazione aumentativa, creando occasioni di inclusione sociale per i bambini con disabilità.
Contributo: 3.200 euro

Coop.Soc. Eureka - VEDANO
"CAOS! dis-abili in campo"
Percorsi di autonomia per persone con disabilità intellettiva che, attraverso attività assistite con asini e cani e la cura dell'orto, hanno potuto aumentare la fiducia in sé stessi e le proprie capacità. Contributo: 15.000 euro

Coop.Soc. Eureka - VEDANO
"Learning Week: Vacanze per crescere"
Soggiorno estivo sul Lago di Garda, presso una struttura ricreativa gestita da persone disabili, che si è rivelato un momento propedeutico all'acquisizione di competenze per l'autonomia possibile di soggetti con disabilità intellettiva lieve. Contributo: 5.500 euro

Coop.Soc. Il Brugo Onlus - BRUGHERIO
"Apriamo un nuovo servizio"
Acquisto di attrezzature ed arredamenti per l'attivazione di un nuovo servizio diurno C.S.E. rivolto a 15 persone con disabilità (25-40 anni), per differenziare ulteriormente l'offerta educativa. Contributo: 10.000 euro

Coop.Soc. La Nuova Famiglia Onlus – MONZA
"Oikos: un'età da abitare. Un benessere possibile per il disabile adulto"
Laboratori e attività socializzanti per il tempo libero, finalizzate all'avvio verso l'autonomia di 8 persone con disabilità adulte, con l'obiettivo di progettare con loro forme di convivenza di tipo familiare. Contributo: 20.000 euro

Coop.Soc. La Piramide Servizi Onlus – ARCORE
"Abitare la Comunità - scuola di vita adulta autonoma"
Percorsi di avvicinamento alla Casa-Scuola per l'autonomia della cooperativa durante i fine settimana per 20 persone disabili, prevalentemente giovani, che per la prima volta si avvicinano a questa opportunità. Contributo: 20.000 euro

"LIBERI INSIEME STA CONTINUANDO PER ALCUNI PARTECIPANTI ISCRITTI AL PROGETTO INIZIALE E PROSEGUIRÀ ANCHE IN FUTURO. SONO INFATTI ALLO STUDIO NUOVI CRITERI E STRUMENTI PER LA SUA SOSTENIBILITÀ" Report finale – UILDM

Coop.Soc. L'Iride Onlus – MONZA
"Knock out percorsi per esserci!"
Sviluppo di servizi flessibili rivolti a 30 disabili adulti che hanno bisogno di percorsi personalizzati per favorire la loro integrazione. Non occupabili nel mondo del lavoro sono stati accompagnati in percorsi utili al raggiungimento di obiettivi di autonomia abitativa, personale e relazionale.
Contributo: 5.000 euro

Coop.Soc. Novo Millennio Onlus – MONZA
"Certe notti"
Avvicinamento alla residenzialità di adolescenti con disabilità grave: una sera a settimana 8 ragazzi hanno vissuto un'esperienza fuori casa con il sostegno di personale educativo, nella cascina gestita dalla cooperativa. Contributo: 20.000 euro

Coop.Soc. Oasi Due Onlus – BARLASSINA
"Residenzialità temporanea per persone con disabilità"
Esperienze residenziali programmate di vita autonoma in piccoli gruppi, rivolte a 15 persone con disabilità psico-fisica, presso una struttura con spazi e attrezzature adeguati, per affrontare il tema del "Dopo di Noi" e dare sostegno e supporto alle famiglie. Contributo: 20.000 euro.

Coop.Soc. Solaris Onlus – TRIUGGIO
"Ottovolante"
Il nuovo mezzo acquistato renderà più agevole il trasporto delle persone non deambulanti per raggiungere il Centro Diurno Disabili di Verano ed il Centro Socio Educativo Esperia.
Contributo: 7.750 euro

Coop.Soc. Solaris Lavoro e Ambiente Onlus – CESANO MADERNO
"inForm@bility - Formazione al servizio delle abilità"
Percorsi di tirocinio e formazione specifica nelle attività informatiche, d'ufficio e di copisteria per persone con disabilità che operano in un centro di copisteria appositamente attrezzato, aperto al pubblico. Contributo: 24.000 euro

Croce Bianca Sezione di CESANO MADERNO
"Un pulmino senza barriere"
Acquisto di un nuovo pulmino per il trasporto di 20 disabili in collaborazione con l'Ass. Raggio di Sole Onlus.
Contributo: 10.000 euro

Fondazione Casa Famiglia S. Giuseppe Onlus – VIMERCATE
"Amici in recupero"
Assistenza, socializzazione ed attività riabilitative fisiche e cognitive rivolte a 6 giovani adulti invalidi a seguito di traumi cerebrali. Accanto al sostegno psicologico nell'affrontare le difficoltà, si sono offerti momenti di sollievo dalla cura alle famiglie. Contributo: 10.000 euro

Gruppo Familiari Corte Crivelli - Ass. di Volontariato Onlus - VIMERCATE
"Vengo via con te"
15 weekend al lago per tre gruppi di 5 ragazzi diversamente abili durante i quali, con 10 volontari e operatori, hanno sperimentato e sviluppato la propria autonomia, attraverso diverse attività ricreative con gruppi giovanili locali.
Contributo: 18.000 euro

"L'ESPERIENZA SI È DIMOSTRATA MOLTO BELLA. I GENITORI HANNO RIPORTATO COMMENTI POSITIVI FATTI DAI RAGAZZI, IL SENSO DI TRANQUILLITÀ E SERENITÀ SIA NELLA PREPARAZIONE A CASA CHE DURANTE IL RITORNO. HANNO QUINDI CHIESTO ALL'ASSOCIAZIONE DI PROSEGUIRE L'ATTIVITÀ CHE, OLTRE AGLI ASPETTI DELL'AUTONOMIA, OFFRE ALLE FAMIGLIE UN IMPORTANTE MOMENTO DI SOLLIEVO."

Report finale – Ass. Cascina San Vincenzo Onlus

Unione Italiana dei Ciechi e degli Ipovedenti Onlus - Sezione Provinciale di MONZA
"Noi vediamo così. Sportello di comunicazione e consulenza"
Uno sportello presso il settore di oculistica dell'Ospedale S. Gerardo di Monza ha accolto i pazienti dell'unità operativa, dando indicazioni di tipo legislativo e gestionale per un accompagnamento mirato. Contributo: 3.500 euro

Unione Italiana Lotta alla Distrofia Muscolare - MONZA
"liberi Insieme"
Apertura ad un orizzonte di vita indipendente ed autonoma per persone con distrofia muscolare attraverso l'assistenza a domicilio ed attività ricreative e culturali all'esterno. Contributo: 14.000 euro

U.N.I.T.A.L.S.I Sezione di MONZA
"Trasporto disabili"
Acquisto di un nuovo mezzo di trasporto per poter soddisfare le richieste di mobilità di persone anziane, disabili che beneficiano dei progetti dell'associazione nel territorio e presso una struttura ricettiva Ligure nei periodi di vacanza.
Contributo: 10.000 euro

Famiglia

Offrire un supporto a genitori e figli è importante per un sereno ambiente familiare in grado di prevenire o contrastare situazioni di disagio. L'aiuto alle famiglie si concretizza anche con interventi a supporto di care giver di congiunti anziani o malati.

AISM - Onlus Sezione Provinciale di Milano - MONZA
"Assistenza sociale per persone con Sclerosi Multipla"
Il servizio di assistenza, supporto informativo e di orientamento per la persona con Sclerosi Multipla ha costituito per 130 persone un importante collegamento con le istituzioni e il territorio facilitando la conoscenza delle procedure e l'accesso ai servizi. Contributo: 10.000 euro

Ass. Alzheimer Brianza Onlus - MONZA
"Prevenzione dell'invecchiamento cognitivo: usa la testa, allena la mente!"
Ginnastica cognitiva sperimentale per migliorare la funzionalità delle capacità mentali di una cinquantina di ultrasessantenni privi di patologie neurologiche, accompagnata da una ricerca scientifica in collaborazione con il Dipartimento di Psicologia dell'Università di Milano. Contributo: 15.000 euro

Ass. Italiana Corea di Huntington Milano Onlus – DESIO
"Malattia di Huntington: una malattia rara, tante famiglie da aiutare"
Creazione di una rete territoriale di supporto per le famiglie coinvolte nella malattia di Huntington, una malattia rara, genetica neurodegenerativa con carattere ereditario per la quale non esiste una cura. Contributo: 5.000 euro

Ass. Luce e vita Onlus – MONZA
"Progetto Emanuela"
Con l'uso di favole e metafore, operatori e volontari dell'ass. aiutano la comunicazione fra genitori malati e i loro figli, consentendo ai piccoli di passare alcune ore durante la degenza dei genitori in una stanza attrezzata con giochi ed ai genitori di avere un supporto psicologico. Contributo: 9.500 euro

Ass. Progetto Panda - Onlus - MONZA
"Centro ascolto per neo mamme in difficoltà"
Incremento delle attività del Centro, un servizio ambulatoriale gratuito presso l'Ospedale S. Gerardo che fornisce assistenza ed accoglienza a neo-mamme, a padri e coppie in difficoltà nel momento dell'attesa e dell'arrivo di un figlio. Contributo: 14.000 euro

Ass. Samudra Insieme Onlus - MONZA
"Post Coma: didattica per il sollievo"
In sinergia con la Coop. La Meridiana è stato possibile formare con un corso propedeutico teorico e pratico 32 operatori e volontari che potranno essere presenti in sostituzione dei familiari di persone in stato vegetativo, offrendo loro sollievo. Contributo: 14.000 euro

C.A.DO.M. Centro Aiuto Donne Maltrattate - MONZA
"Hansel e Gretel"
Incontri formativi e occasioni di confronto e approfondimento hanno coinvolto 113 insegnanti delle scuole dell'infanzia e primarie di Monza, 60 volontari e 3 operatori, per fornire loro strumenti idonei a riconoscere e gestire problematiche connesse alla violenza intra-familiare.
Contributo: 5.950 euro

"PER ME È STATO IMPORTANTE PERCHÉ HO POTUTO CERCARE LAVORO, TORNARE AD ESSERE AUTONOMA NEL GESTIRE LE SPESE DI CASA, AVERE UN AIUTO PSICOLOGICO PER ME E PER EDUCARE MIA FIGLIA, CHE ERA ANCHE SPAVENTATA DOPO LA MORTE DEL PADRE E AVEVA BISOGNO DI PERSONE CHE LA CURASSERO E LA AIUTASSERO CON LE SUE PAURE." Una mamma – Coop.Soc. La Coccinella Onlus

Coop.Soc. Diapason Onlus – MONZA E BRUGHERIO
"Messaggio dall'isola dei figli"
400 genitori e 180 figli hanno partecipato a percorsi sulle diverse criticità nel rapporto tra genitori e figli per facilitare il dialogo intergenerazionale nell'ottica di prevenire le problematiche connesse al disagio giovanile.
Contributo: 10.000 euro

Coop.Soc. Focus - MONZA
"Un abbraccio che fa crescere"
Assistenza e supporto a 100 genitori di bambini nati prematuri attraverso la sensibilizzazione e la formazione con corsi specifici sull'importanza del contatto corporeo all'interno delle Unità di Terapia Intensiva Neonatale. Contributo: 1.150 euro

Coop.Soc. La Coccinella Onlus - CONCOREZZO
"Famiglie zero tre insieme"
8 famiglie con figli in età 0-3 anni in situazione di disagio economico e sociale hanno visto l'affiancamento di una psicopedagogista per garantire al bambino un ambiente educativo di qualità, per permettere al genitore di svolgere o cercare un lavoro e per costruire una rete informale di mutuo aiuto tra le famiglie che frequentano il nido. Contributo: 6.000 euro

Fondazione Monza e Brianza per il Bambino e la sua Mamma - MONZA
"Continuità assistenziale e prevenzione del disagio psicosociale post-partum"
Assistenza a 462 neo mamme fragili nelle prime settimane di vita del proprio figlio per promuovere l'adattamento post-natale, l'allattamento al seno e per prevenire il disagio psicosociale che può verificarsi nella fase di post-partum, per il benessere della famiglia. Contributo: 10.000 euro

Lega Italiana per la Lotta contro i Tumori Sezione Provinciale di Milano - MONZA
"Tornando a casa: fornitura presidi sanitari e sussidi per malati oncologici"
Assistenza a domicilio di pazienti in situazioni economiche disagiate dimessi dalle strutture ospedaliere. È stato fornito l'allestimento sanitario necessario per migliorare la qualità di vita dei malati e facilitarne la cura dei familiari. Sono stati inoltre consegnati sussidi mensili temporanei, generi alimentari non deperibili e prodotti per l'igiene personale.
Contributo: 18.000 euro

"A POCHISSIMI GIORNI DAL RICOVERO DEL PAPÀ, DAVIDE HA INCONTRATO LA DOTTORESSA LORENZA, CHE LO HA ACCOLTO E GLI HA RACCONTATO, CON IMMAGINI E TERMINI CHE POTEVANO RAGGIUNGERLO, COSA STAVA ACCADENDO. IL 19 AGOSTO MIO MARITO È STATO TRAPIANTATO. LA DOTTORESSA LORENZA HA SPIEGATO A DAVIDE PERCHÉ PAPÀ FOSSE "SOTTO VETRO" E NON POTESSE GIOCARE CON LUI NELLA STANZA DEI GIOCHI".
Una mamma – Ass. Luce e Vita Onlus

Giovani e ragazzi

I progetti che si rivolgono a giovani e minori sono fondamentali in quanto svolgono l'importante ruolo di informazione, educazione e formazione dei ragazzi. Un'occasione di crescita per loro e un modo per migliorare un servizio importante, ponendo l'attenzione ai bisogni dei più piccoli.

Ass. Antes - AGRATE BRIANZA
"Passo dopo passo"
Sportello d'ascolto settimanale per studenti, attività di gruppo per adolescenti con role playing, artiterapia, attività teatrali e laboratori esperienziali specifici per genitori e docenti condotti da uno psicologo, a sostegno di minori italiani e stranieri ed alle loro famiglie in situazione di difficoltà e di disagio sociale. Contributo: 15.000 euro

Ass. I Tetragonauti Onlus - MONZA
"Sulla rotta dell'autonomia"
10 adolescenti in uscita da comunità educative hanno messo in gioco le proprie potenzialità e capacità attraverso il bilancio delle proprie competenze socio-relazionali ed un'esperienza educativa e formativa di vela solidale per mare.
Contributo: 10.000 euro

Ass. L' Arca di Noè Onlus - MONZA
"Bisogni educativi speciali: fobie e ritiro scolastico"
Colloqui a domicilio e lavoro in piccolo gruppo hanno risposto alle necessità di ragazzi con bisogni educativi speciali e contrastato l' incremento di situazioni di disagio pre-adolescenziale che pongono i ragazzi nella condizione di isolarsi, di restare a casa nella profonda difficoltà di frequentare la scuola. Contributo: 7.500 euro

Centro Mamma Rita Minime Oblate del Cuore Immacolato di Maria - MONZA
"Piccoli uomini crescono"
8 ragazzi stranieri soli, ospitati presso il Centro Mamma Rita e vicini al compimento del 18° anno di vita sono stati accompagnati negli aspetti sociali dell'autonomia, dall'educazione alle regole di convivenza e di relazione, alla consapevolezza delle proprie capacità e nella ricerca di un lavoro. 3 di loro hanno avviato un percorso di inserimento lavorativo.
Contributo: 22.000 euro

Coop. Soc. Vedogiovane - LIMBIATE
"Una rete per "Mani Libere""
62 ragazzi di due scuole di Limbiate hanno beneficiato di lezioni di recupero ed aiuto nello studio con il coinvolgimento di volontari, di un percorso propedeutico ad un progetto "imprenditoriale" e di attività di orientamento formativo e lavorativo. Contributo: 9.300 euro

Coop.Soc. Fraternità Capitanio Onlus - MONZA
"Forti senza violenza: legati da un filo...Rosso"
Oltre 120 studenti delle scuole medie e superiori di Monza e Brianza hanno partecipato ad attività spettacolari educativo-didattiche. 5 rappresentazioni dello spettacolo "Gen Rosso" hanno visto oltre 3500 spettatori, promuovendo attività e spazi di riflessione, informazione e crescita, dedicati ai minori e alle loro famiglie. Contributo: 15.000 euro

"IL MIO PERCORSO DI STUDI QUI AD IN-PRESA È STATO RICCO DI GRANDI E FORTI EMOZIONI, INSEGNAMENTI, E IN MODO PARTICOLARE PERSONE CHE SIN DAL PRINCIPIO SONO STATI DEI VERI E PROPRI PUNTI DI RIFERIMENTO." Maria, studentessa – Coop. Soc. In-Presa

Coop.Soc. In-Presa - CARATE
"Il lavoro fa scuola: l'esperienza dell'alternanza"
Percorso formativo volto a contrastare la dispersione scolastica e il disagio giovanile di 15 ragazzi in difficoltà. L'attività di alternanza scuola-lavoro avviata si è contraddistinta per la flessibilità di luoghi e tempi per l'apprendimento e per la personalizzazione dei progetti formativi. Contributo: 19.000 euro

Coop.Soc. Pepita Onlus – SEREGNO
"Usa la testa. Taggati nella vita reale"
80 ragazzi (12-18 anni) hanno partecipato ad un contest per l'ideazione e la realizzazione di una campagna di sensibilizzazione sulle dipendenze da internet, social network e cellulari, rivolta ai coetanei e diffusa on-line. Parallelamente 10 educatori ed i genitori hanno seguito incontri formativi sul tema. Contributo: 9.500 euro

EX.IT Consorzio di Cooperative Sociali - DESIO
"Mettersi in gioco"
Ricerca-azione sul fenomeno del consumo di alcool e del gioco d'azzardo nel territorio, accompagnata da una campagna di informazione e sensibilizzazione, da un concorso grafico, da incontri mirati con i commercianti ed i singoli gestori dei locali e l'apertura di un sito internet informativo. Contributo: 10.000 euro

L.I.L.T.- Lega Italiana per la lotta contro i tumori Sezione di MONZA
"In equilibrio sopra l'euforia. A scuola di In-Dipendenza"
Gli studenti di 6 istituti secondari di Cesano, Desio, Monza, Seregno, Vimercate, hanno preso coscienza della diffusione della dipendenza da sostanze tossiche e tecnologia, dei disturbi alimentari e di sani stili di vita, grazie ad attività con una equipe di psicologi, esperti di farmacologia e comunicazione e operatori di teatro sociale. Contributo: 7.600 euro

Oratorio della Parrocchia Sacro Cuore - LIMBIATE
"A tutto campo"
Laboratori di teatro, d'arte, di ballo ed attività creative hanno coinvolto 20 ragazzi per aiutarli a crescere, mettendo in gioco le loro capacità, le loro passioni, la loro creatività. Parallelamente si sono tenuti incontri di auto aiuto e serate con esperti, dedicati ai genitori. Contributo: 10.000 euro

Parracchia S. Antonino martire - TRIUGGIO
"Sapere & Amare"
Accoglienza ed inserimento nelle attività ludico, educative, ricreative, culturali dell'oratorio feriale di un gruppo di minori bielorussi che vivono in gravi condizioni di disagio familiare e sociale causato dal disastro di Cernobyl.
Contributo: 6.200 euro

Parrocchia S. Antonino Martire – MOVA MILANESE
"Ascolto e condivisione: come facilitare il dialogo in famiglia"
Aiuto dedicato a genitori e figli in età scolare per potenziare il dialogo in famiglia, da un lato, attraverso un percorso di gruppo per genitori e figli, dall'altro, con uno sportello aperto denominato "Mamma&Papà" con incontri individuali, per i genitori in difficoltà. Contributo: 7.600 euro

Parrocchia S. Giuseppe - SEREGNO
"Cresco in oratorio"
Grazie alla presenza di un educatore professionale in oratorio, si sono avviati percorsi formativi per pre-adolescenti, animazione domenicale, percorsi formativi per educatori volontari e famiglie, attività di doposcuola, eventi di svago che hanno coinvolto 2000 famiglie e 300 volontari.
Contributo: 9.990 euro

Parrocchia Sacra Famiglia - MONZA
"Aiutare a scegliere per crescere"
Ragazzi dai 12 ai 14 anni in un cammino di crescita personale, partendo dalla scoperta di loro stessi, della loro corporeità e delle loro capacità. Gli educatori, i giovani e gli adulti di riferimento sono stati formati attraverso interventi di pedagogisti, psicologi ed educatori professionali, che hanno loro fornito strumenti appropriati. Contributo: 9.825 euro

Parrocchia Santi Pietro e Paolo - MUGGIÒ
"Formazione non stop: accompagnare dalla fanciullezza alla giovinezza"
Esperienza formativa specifica per fascia di età: ai ragazzi di 15-17 anni sono stati proposti workshop per sviluppare capacità organizzative e di animazione nei confronti dei bambini; ai ragazzi di 18-20 anni, corsi sulle life skills; i giovani hanno partecipato ad un corso di self management per prepararsi all'ingresso nel mondo del lavoro. Contributo: 6.000 euro

Parrocchia SS. Cosma e Damiano - CONCOREZZO
"Bello e Possibile"
Ragazzi di 13-17 anni che frequentavano l'oratorio senza partecipare alle attività educative sono stati coinvolti con proposte specifiche per favorirne l'integrazione ed hanno preso parte alla settimana finale di campeggio estivo dell'oratorio.
Contributo: 5.000 euro

"NON È SEMPRE FACILE ACCETTARSI COSÌ COME SI È! IO VORREI ESSERE DIVERSA... MA HO CAPITO CHE PROPRIO PERCHÉ SONO COSÌ, SONO UN DONO UNICO E IRRIPETIBILE!"

Federica, giovane volontaria

"ESISTONO ANCORA DEI RAGAZZI CHE VOGLIONO IMPEGNARSI PER IL BENE DEGLI ALTRI! CONTINUATE COSÌ!"

Fiorella, nonna di una preadolescente volontaria

Parrochia Sacra Famiglia

"LE AZIONI CHE ABBIAMO MESSO IN CAMPO HANNO AIUTATO LE PERSONE A SENTIRSI PARTE DI UNA COMUNITÀ PIÙ AMPIA ED A SVILUPPARE ENERGIE CHE POSSONO ANDARE AL DI LÀ DEL PROGETTO FINANZIATO DALLA FONDAZIONE."

Report finale – Parrocchia S. Rocco Monza

Marginalità

La crisi ha acuito i bisogni per famiglie con minori e anziani: quelli alimentari, la difficoltà per pagamento di energia e affitto, di rette dell'asilo, di materiale scolastico, di spese urgenti per cure di bimbi malati. Questi progetti offrono un aiuto concreto per far fronte a tali difficoltà.

Ass. di volontariato Casa di Mamre Onlus - DESIO
"Mensa solidale"
Attiva a Desio ormai da qualche anno questa mensa è stata pensata e realizzata per rispondere alla crescente richiesta delle famiglie che, a causa del persistere della crisi economica e occupazionale, vivono in affanno e disagio economico, alimentare e psicologico. Contributo: 8.900 euro

Ass. Madre Teresa di Calcutta Onlus - VEDUGGIO CON COLZANO
"Progetto solidarietà"
Assistenza a famiglie in difficoltà: per i bambini sono proseguiti corsi riabilitativi curati da una logopedista e da una psicologa; famiglie con anziani affetti da malattie degenerative hanno preso parte a corsi comportamentali; un doposcuola in oratorio ha supportato ragazzi con difficoltà di apprendimento. Contributo: 16.900 euro

Ass. Monza Ospitalità Onlus - MONZA
"Ooh la Casa, che Sollievo"
Gestione di 5 nuovi alloggi per l'assistenza socio-abitativa temporanea di 20 singles e famiglie in difficoltà, per far fronte ad un aumento della richiesta di collaborazione da parte dei Servizi Sociali nell'accompagnamento attraverso tutor per i casi con maggiori criticità. Contributo: 5.000 euro

Banca del tempo di CARNATE
"Carnate Solidale"
Creazione di una rete di enti, associazioni, famiglie e singoli individui, volta ad affrontare, attraverso un aiuto economico e su diversi livelli, le numerose situazioni di crisi non ancora cronicizzate presenti all'interno della Comunità Carnatese. Contributo: 4.000 euro

Banco di Solidarietà Madre Teresa Onlus – GIUSSANO
"Siamo la stima che riceviamo"
È stato possibile sostenere per 1 anno 50 nuove famiglie con la consegna quindicinale di alimenti, dando loro l'occasione di non essere più sole di fronte al loro bisogno, grazie al coinvolgimento di nuovi volontari ed al supporto di chi già era impegnato nelle attività dell'associazione. Contributo: 7.500 euro

Coop.Soc. Il Capannone - CONCOREZZO
"Il lavoro mobilita l'uomo"
Il progetto prevede l'erogazione di un servizio di trasporto da casa al posto di lavoro per 12 persone con disabilità per i quali la sede di lavoro è cambiata a causa di crisi aziendali o riorganizzazioni, con conseguenti difficoltà logistiche.
Contributo: 10.000 euro

Coop.Soc. Le Stelle – CESANO MADERNO
"Il ristoro del Villaggio. Mensa sociale al Villaggio SNIA"
All'interno del Villaggio SNIA è stata allestita una mensa sociale, struttura comunitaria di erogazione pasti con il coinvolgimento diretto dell'utenza e del territorio. In un anno sono stati serviti circa 200 pasti al giorno, grazie anche al coinvolgimento di 5 volontari che hanno prestato oltre 3500 ore di servizio. Contributo: 24.000 euro

"L'ATTIVITÀ PROGETTUALE È ORMAI CONSOLIDATA NELLA ROUTINE DELL'ASSOCIAZIONE, CON CONCRETE PROSPETTIVE DI SOSTENIBILITÀ E DI AMPLIAMENTO ULTERIORE NELL'IPOTESI DELLA MESSA A DISPOSIZIONE DI TRE ALLOGGI". Report finale – Ass. Monza Ospitalità Onlus

Coop.Soc. Re Tech Life Onlus – USMATE VELATE
"Sinergie per contrastare la marginalità"
Per 5 ultracinquantenni con diverse tipologie di svantaggio sociale seguiti dalla rete dei servizi territoriali è stato definito un progetto individualizzato di reinserimento sociale e di riqualificazione professionale nei settori del ritiro e riciclo di rifiuti da apparecchiature elettriche ed elettroniche.
Contributo: 24.000 euro

Croce Rossa Italiana Comitato Locale di MONZA
"Supporto alimentare: un punto per ripartire"
Potenziamento del servizio di aiuto alimentare con la creazione di un Centro Logistico Provinciale, in grado di distribuire 390 tonnellate di aiuti a 5.000 persone sull'intera Provincia, supportando le sedi territoriali della Croce Rossa Italiana ed altre associazioni e mense solidali del territorio.
Contributo: 18.000 euro

CS&L Consorzio Sociale - CAVENAGO DI BRIANZA
"Rete per l'integrazione"
Creazione di una rete di soggetti istituzionali in grado di dare risposte efficaci a 15 persone che si trovano in situazione di disoccupazione e di necessità economica, attraverso un sostegno al reddito e una riattivazione lavorativa.
Contributo: 10.000 euro

Opera Speciale Clara Cornelia Castelli - MONZA
Famiglie in difficoltà: no l'abbandono scolastico
Il progetto ha permesso di erogare 35 sussidi a studenti della scuola secondaria di secondo grado in difficoltà economiche, attraverso un bando diffuso tramite le Conferenze San Vincenzo, i Servizi Sociali e le Scuole. Contributo: 10.500 euro

Provincia di Lombardia S.Carlo Borromeo dei Frati Minori Santuario della Madonna delle Grazie - MONZA
Interventi a supporto dell'emergenza alimentare e della cura della persona, rispetto ai bisogni di persone emarginate, ovvero genitori separati, anziani con pensioni sempre meno sufficienti, persone che a causa della crisi economica hanno perso il lavoro. Contributo: 13.500 euro

Società San Vincenzo de Paoli - Consiglio centrale di MONZA
"Forma, in-forma. Formazione e salute"
Alcune persone in difficoltà, che hanno mostrato interesse ed impegno, hanno potuto partecipare a corsi di formazione per facilitare il loro inserimento lavorativo. Per casi in emergenza, sono state parzialmente finanziate cure odontoiatriche e sanitarie. Contributo: 10.000 euro

Società San Vincenzo de Paoli - Consiglio centrale di MONZA
"Nutrire il povero"
L'aiuto, sotto forma di pacchi alimentari consegnati dai volontari a 100 famiglie, permette di intrattenere con loro relazioni personali per una migliore conoscenza delle varie problematiche familiari e per un supporto nella loro soluzione.
Contributo: 18.000 euro.

Multiculturalità

Favorire la conoscenza reciproca tra le diverse culture che compongono la nostra società, con serate, laboratori artistici, corsi di italiano, eventi, può contribuire ad allontanare paure e pregiudizi ed a creare quei legami sociali alla base di un'integrazione pacifica e sinergica.

Ass. Africa '70 – MONZA
"Lab-redazione mondo"
Percorsi educativi e laboratori multiculturali presso alcune scuole di Monza, centri giovani ed altre realtà giovanili, propedeutici alla creazione di una vera e propria redazione multiculturale composta da giovani. Gli articoli prodotti sono stati pubblicati dal giornale on-line Vorrei. Contributo: 5.380 euro

Ass. Brucaliffo APS - LIMBIATE
"Sconfiniamo l'italiano"
Corso di italiano per mamme straniere presso la scuola dei figli e supporto nello studio per ragazzi con difficoltà scolastiche con incontri pomeridiani presso l'oratorio. È stato inoltre realizzato un libro di ricette italiane e provenienti da tutto il mondo a cura delle mamme coinvolte. Contributo: 6.000 euro

Ass. Uniti nella diversità – CONCOREZZO
"Ri - generiamo i legami"
Programma di diverse iniziative, serate, laboratori, corsi di formazione, per favorire l'integrazione di persone straniere. Sono state complessivamente coinvolte oltre 3.600 persone di varie età e nazionalità, con un impegno di oltre 3.000 ore da parte di 195 volontari. Contributo: 2.500 euro

Ass. Volontari Caritas MONZA
"Spazio Colore"
Servizio rivolto a donne italiane ed immigrate e ai loro bambini volto a favorire l'integrazione sociale e culturale presso il Carrobiolo di Monza. Il luogo offre uno spazio bimbi, laboratori, incontri con ospiti esterni ed un "salotto" delle idee. Contributo: 15.000 euro

"VADO A SCUOLA PER CAPIRE L'ITALIANO E PER TROVARE UN LAVORO E PER PARLARE CON LA MAESTRA DEI MIEI BAMBINI E CON IL DOTTORE".

Hbaiye, una mamma

"IO FACCIO IL CORSO DI ITALIANO PER PARLARE BENE, PER AIUTARE LA MIA FAMIGLIA E ANCHE PER LAVORARE".

Ghita, una mamma – Ass. Brucaliffo

Attività culturali e tutela del patrimonio artistico e storico

Nell'ottica di migliorare la vita della Comunità, la Fondazione ha contribuito alla realizzazione di progetti culturali, eventi, manifestazioni, interventi di restauro, che intendono tutelare, valorizzare e diffondere la conoscenza delle bellezze del nostro territorio e dei valori che sono in grado di tramandare nel tempo.

Ass. A.N.B.I.M.A. - MUGGIO'
"Musica in villa - Musica in piazza - Musica nei cortili - Sesta edizione 2015"
Le piazze ed i cortili della Brianza sono stati gioiosi spettatori, con un folto pubblico di oltre 7.000 persone, di un'autentica kermesse culturale che ha visto l'esecuzione di oltre 300 brani da parte di 1.200 musicisti in 32 concerti nel territorio.
Contributo: 5.000 euro

Ass. Cisproject – MONZA
"Cispa Tour"
Tre proiezioni presso la Casa Circondariale e presso il Teatro Binario 7 di Monza del film documentario che propone uno spaccato della vita in carcere e delle attività di rieducazione e reintegro delle persone detenute attraverso la lettura e la scrittura. Contributo: 3.500 euro

Ass. Coro Santuario del Crocifisso - APS – DESIO
"Il linguaggio dell'Anima"
Ciclo di concerti in collaborazione con il Coro Città di Desio e USCI con l'esecuzione del "Requiem" di Faure e di "Jacopone da Todi – Stabat Mater Donna de Paradiso" a Desio e Monza.
Contributo: 2.500 euro

Ass. Culturale Brianze – MONZA
Creazione di un archivio di documentari e filmati, editi o inediti, realizzati sulla Brianza per creare un punto di riferimento per la tutela della memoria storica visiva del territorio.
Contributo: 5.500 euro

Ass. Culturale delleAli – VIMERCATE
"UMANEtrame intercci di quotidianità"
Attraverso laboratori artistici, eventi pubblici, installazioni, seminari e la partecipazione a momenti di festa e condivisione nella Comunità, il progetto ha permesso di sensibilizzare la collettività sui temi della malattia mentale, con diversi momenti realizzati in 20 Comuni della Provincia.
Contributo: 9.500 euro

Ass. Culturale Early Music Italia – SEREGNO
"Musica Expo: una terra, mille suoni in Provincia di Monza Brianza. Concerti & Visite guidate"
Rassegna inserita nel circuito Brianza Classica, con concerti domenicali gratuiti nel periodo dell'autunno-inverno, visite guidate nei luoghi dei concerti a cura del TCI ed alcuni incontri enogastronomici volti a valorizzare i prodotti e la cucina locale. Contributo: 5.000 euro

Ass. Culturale Liberi Svincoli – MONZA
"V&L - Violenza e Libertà"
Dopo una mostra iniziale, un corso di formazione video all'interno del carcere di San Quirico a Monza ha fornito ai detenuti una formazione tecnica di base nella realizzazione di video digitali. Al termine è stata realizzata un'opera collettiva presentata durante un evento aperto alla Comunità.
Contributo: 9.555 euro

"UN'ESPERIENZA BELLA E INTERESSANTE CHE CI HA DATO LA POSSIBILITÀ DI IMPARARE COME SI LAVORA CON IL MONDO ESTERNO ALLA SCUOLA" Ernestina, studentessa – Ass. Sacra Famiglia

Ass. Musicale Duomo – MONZA
"Filmusica - Brianza Musica e Cinema Festival"
Festival di musica scritta per il cinema. Le colonne sonore di Morricone, Theodorakis, Rota, e Williams rivivono in questa rassegna di sei serate come musiche allo stato puro, non più ancelle delle immagini ma come autonome creature artistiche. Contributo: 5.000 euro

Ass. Musicamorfosi – MONZA
"Monza Visionaria"
Due eventi speciali di Spiritual Music e di Social Music, nell'ambito del Festival Monza Visionaria hanno animato le piazze del centro storico di Monza con un grande successo di pubblico. Contributo: 5.000 euro

Ass. Polidea - MONZA
"Monza Vede Oltre"
Realizzazione di una web app studiata per accompagnare la persona non vedente o ipovedente in itinerari accessibili nel centro di Monza, attraverso una voce narrante che evidenzia gli aspetti non visivi dell'esperienza di visita del luogo.
Contributo: 5.000 euro

Ass. Sacra Famiglia – CESANO MADERNO
"Parco Collodi"
Gli studenti dell'Istituto Agrario Castiglioni di Limbiate e del CFP Terragni di Meda hanno collaborato alla realizzazione di sagome ispirate alla favola di Pinocchio e di aiuole fiorite collocate nel parco Collodi durante la festa finale con le famiglie del quartiere. Contributo: 5.000 euro

Ass. Scuola Laboratorio Giovani – VIMERCATE
"Gli asini e le stelle"
Ricerca artistico-culturale-sociale rivolta ad adolescenti con fragilità personali o familiari che ha dimostrato l'importanza del teatro in situazioni ritenute difficili. "Diario tra i banchi" è andato in scena in due repliche per docenti, studenti e genitori, ed i ragazzi della Scuola Laboratorio hanno seguito un percorso teatrale. Contributo: 5.000 euro

Ass. Teatro dell'Aleph - BELLUSCO
"Ciack si gira!"
Laboratori cinematografici hanno avvicinato giovani under 18 e under 25 all'arte e alla cultura preparandoli all'attività di FilmMaker o di recitazione e coinvolgendoli nella realizzazione di un cortometraggio che li ha visti diretti protagonisti.
Contributo: 5.000 euro

Circolo Culturale e Sociale Don Ennio Bernasconi – LISSONE
"Lissone Città Presepe XXV Edizione"
Attraverso eventi, un concorso e laboratori per i più piccoli, sono stati realizzati i presepi esposti poi in una mostra aperta alla Comunità. La cittadinanza è stata inoltre coinvolta in eventi e rappresentazioni natalizie. La rassegna si è conclusa con la premiazione finale dei partecipanti.
Contributo: 3.500 euro

Comitato Premio d'Arte Città di MONZA
"Biennale Giovani Monza"
Mostra d'arte contemporanea di 30 giovani artisti selezionati da 5 personalità del mondo dell'arte. Durante l'apertura, la mostra ha accolto serate aperte al pubblico adulto e laboratori didattici dedicati ai più piccoli.
Contributo: 5.000 euro

"IL CORSO PER ATTORI È STATO MOLTO BELLO, SOPRATTUTTO QUANDO SI È LAVORATO SULLA POESIA. IL LAVORO SUL SET MI È PIACIUTO PERCHÉ AMO RECITARE E MI È PIACIUTA MOLTO LA TRAMA DEL CORTOMETRAGGIO" Tommaso, studente – Teatro dell'Aleph

Coro Città di DESIO
"L'organo. Il re degli strumenti musicali"
5 appuntamenti musicali per ripercorrere le tappe della storia dell'organo e per conoscere questo strumento dalle potenzialità espressive infinite, che troppo spesso è considerato solo per il ruolo di accompagnamento liturgico.
Contributo: 12.000 euro

Corpo Musicale Santa Cecilia – NOVA MILASESE
"Ascoltiamo il territorio! Alla scoperta dell'ambiente sonoro della Brianza"
Mostra-concerto degli insegnanti e degli allievi del Centro Musica Insieme che hanno preso parte ad un percorso creativo sui suoni del nostro territorio; un pomeriggio di musica insieme con brani dal vivo composti con i ragazzi.
Contributo: 3.700 euro

Istituto Missionario Scuola Apostolica del Sacro Cuore – MONZA
"Recupero della sala di rappresentanza e della cappella dell'ex Villa Cambiaghi"
Recupero di due ambienti: la Sala Bella, sala di rappresentanza che accoglie manifestazioni culturali, formative e scolastiche; la Cappella, che necessitava interventi di restauro per salvaguardare gli affreschi di indubbio valore artistico.
Contributo: 13.700 euro

Parrocchia S. Giuseppe - SEREGNO
"Ripristino del monumentale organo della Basilica"
Restauro dell'organo ottocentesco della basilica con 67 registri e 4.167 canne che ora ha ripreso a risuonare con armonia nelle navate della Basilica. Contributo: 19.500 euro

Parrocchia SS. Giacomo e Donato – MONZA
"Restauro delle vetrate artistiche della Chiesa Parrocchiale"
Restauro artistico delle 20 vetrate realizzate tra il 1952/1955 della Chiesa Parrocchiale per ridonare luminosità e bellezza alla Chiesa la cui costruzione è stata avviata nel 1937.
Contributo: 20.000 euro

Passi e Crinali A.s.d.c. - MONZA
"Storie da leggere, storie da creare... storie per crescere"
Cicli di laboratori sulla produzione artistica e sulla fruizione letteraria rivolti a minori e famiglie. Il laboratorio Kamishibai ha unito la narrazione alla produzione artistica e pittorica, il laboratorio Quipu la scoperta dell'ambiente alla produzione tattile di storie. Contributo: 4.800 euro

Microerogazioni 2015

Sono erogazioni non superiori a 2.500 euro prevalentemente in ambito sociale.

Il fondo è destinato a sostenere enti senza scopo di lucro che possono avere, durante lo svolgimento della propria attività, momenti in cui si presentano necessità impreviste ed urgenti.

Nel 2015 il fondo microerogazioni ha permesso di sostenere 13 iniziative con un contributo complessivo di 29.500 euro.

Gli interventi si focalizzano sul supporto di situazioni familiari critiche dal punto di vista socio-economico come l'erogazione di sussidi per l'acquisto di beni primari e per il pagamento dell'affitto e delle utenze attraverso enti caritatevoli che accompagnano il soggetto o la famiglia in difficoltà, l'accompagnamento di mamme sole o un supporto per servizi di ospitalità temporanea. Altri interventi hanno permesso di favorire l'integrazione di persone con disabilità attraverso attività teatrali o per il tempo libero.

Patrocini 2015

Sono erogazioni non superiori a 1.000 euro destinate a sostenere iniziative e manifestazioni culturali, particolarmente rilevanti nel territorio, eventi in ambito sociale ed ambientale promossi da enti senza scopo di lucro.

Questa linea di finanziamento sostiene piccole iniziative culturali che non hanno le caratteristiche per partecipare ai bandi della Fondazione e che non prevedono una compartecipazione economica a carico del pubblico. L'intento è valorizzare spettacoli teatrali e musicali, serate culturali, laboratori, come momenti di aggregazione della Comunità in grado di favorire relazioni e coesione sociale attraverso le arti.
Nel corso dell'anno, il fondo patrocini ha permesso di sostenere 14 iniziative con un contributo complessivo di 10.700 euro.

Maggiori dettagli sulle singole iniziative sono consultabili nella sezione progetti del sito:
www.fondazionemonzabrianza.org

"L'INCONTRO CON LE ASSOCIAZIONI E LA VALUTAZIONE DEI PROGETTI SI SONO MOSTRATE LE PARTI PIÙ IMPORTANTI DOVE LE RESPONSABILITÀ ERANO TUTTE NELLE NOSTRE MANI E CI HANNO PERMESSO IL CONTATTO CON IL MONDO ESTERNO. QUESTO PERCORSO MI È STATO UTILE PERCHÉ MI HA FATTO RIFLETTERE E MI HA FORMATA SOTTO DIVERSI ASPETTI". Bora studentessa YB

Youth Bank

Youth Bank è un percorso giunto alla quarta edizione che coinvolge un gruppo di studenti delle scuole superiori di Monza; **rende i ragazzi protagonisti dello studio, della definizione di un bando e della selezione dei progetti, affiancati dagli organi competenti della Fondazione.**

Il gruppo 2015/16 ha focalizzato l'attenzione sui coetanei e sulla loro voglia di protagonismo, individuando come focus del bando il **volontariato giovanile**, **declinato nelle tematiche dell'assistenza a persone fragili, della prevenzione di dipendenze e disturbi alimentari, intolleranza ed atteggiamenti discriminatori.** I ragazzi hanno incontrato le organizzazioni che realizzeranno i progetti e potranno effettuare sopralluoghi, per conoscere da vicino lo sviluppo delle attività progettuali.

"INCURIOSITA DALLA PROPOSTA, HO DECISO DI PRENDERE PARTE AL PROGETTO YB 2015/16. SIAMO DAPPRIMA STATI INTRODOTTI AL PERCORSO, NE ABBIAMO APPRESO LE CARATTERISTICHE E I FINI; IN SEGUITO, ATTRAVERSO UN BRAINSTORMING, OGNUNO DI NOI HA PENSATO AI POSSIBILI TEMI SU CUI SI POTESSE INCENTRARE IL BANDO. SONO COSÌ EMERSI DIVERSI TEMI MOLTO SENTITI DA NOI RAGAZZI E, DOPO UN ACCESO DIBATTITO, È STATO DEFINITO IL FOCUS DEL BANDO." Matilde, Studentessa YB

LA NOSTRA COMUNITÀ: ORGANIZZAZIONI NON PROFIT, ISTITUZIONI, MODERNI FILANTROPI, ORDINI DI CATEGORIA, PROFESSIONISTI, VOLONTARI, CLUB DI SERVIZIO, CITTADINI, GRUPPI INFORMALI, GIOVANI, ANZIANI, FAMIGLIE, MINORI, DISABILI, SOGGETTI FRAGILI, PERSONE GENEROSE, ENTI DI EROGAZIONE

VIVERE LA COMUNITÀ SIGNIFICA CONOSCERE, IMPARARE, CONFRONTARSI, CONDIVIDERE VALORI, COGLIERE OPPORTUNITÀ, FAVORIRE SINERGIE PER CONTRASTARE LE DIFFICOLTÀ INSIEME.

4 VIVERE LA COMUNITÀ

"LA FONDAZIONE DI COMUNITÀ È CRESCIUTA, DIVENTANDO UN'ANCORA TERRITORIALE."

DALL'ARTICOLO DE IL CITTADINO DI MONZA E BRIANZA DEL 31 DICEMBRE 2015

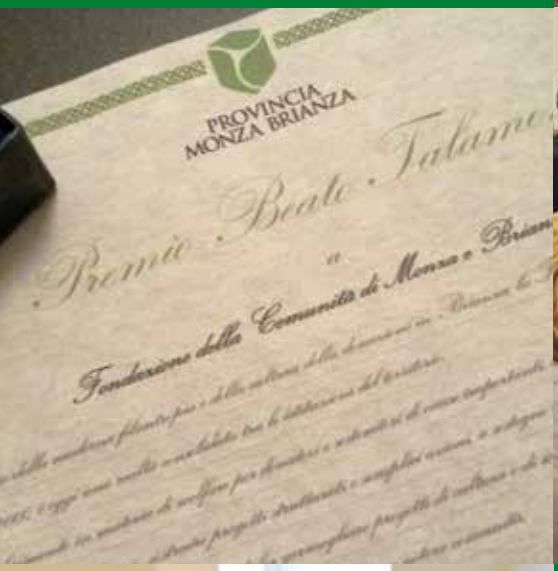

"APPREZZIAMO DELLA FONDAZIONE L'ATTENZIONE AL REALE BISOGNO DEI SOGGETTI CON CUI COLLABORA ED IL VERO INTERESSE ALL'ATTIVITÀ DELLE ASSOCIAZIONI PER IL BENE COMUNE, LIBERA DA SCHEMATISMI E PRECONCETTI."

DAL QUESTIONARIO 2015, ANONIMO

"LA FONDAZIONE È UN'OPPORTUNITÀ PER SOSTENERE PROGETTI INNOVATIVI E IN GRADO DI RISPONDERE A BISOGNI NON SODDISFATTI DAL WELFARE PUBBLICO; PROMUOVERE LO SCAMBIO DI BUONE PRATICHE; CREARE OCCASIONI DI INCONTRO E CONFRONTO SU TEMI E PROBLEMATICHE ATTUALI."

DAL QUESTIONARIO 2015, ANONIMO

STATO PATRIMONIALE ATTIVO	2015	2014
A) IMMOBILIZZAZIONI	**4.389.160**	**5.527.048**
Immobilizzazioni Materiali	130.694	131.163
Immobilizzazioni in Titoli di Stato	3.143.835	3.938.685
Immobilizzazioni in Obbligazioni	843.632	1.186.200
Partecipazioni	271.000	271.000
B) ATTIVO CIRCOLANTE	**16.344.357**	**15.180.601**
Crediti per liberalità da ricevere	1.067.802	1.089.802
Altri Crediti	59.614	57.086
Attività finanziarie che non costituiscono immobilizzazioni	**14.675.989**	**13.493.524**
Gestioni patrimoniali	13.689.408	13.484.372
Azioni	12.273	9.152
Fondi investimento	974.308	0
Disponibilità liquide	**540.951**	**540.190**
Depositi bancari e postali	540.852	540.104
Denaro e valori di cassa	99	85
C) RATEI E RISCONTI ATTIVI	**40.408**	**47.569**
Ratei e risconti attivi	40.408	47.569
TOTALE ATTIVO	**20.773.926**	**20.755.218**

STATO PATRIMONIALE PASSIVO	2015	2014
A) PATRIMONIO NETTO	**17.611.596**	**17.384.177**
Fondo di dotazione	51.646	51.646
Patrimonio per la Comunità	12.196.629	12.196.329
Fondi patrimoniali nominativi (Liquidi ed Immobili)	4.763.321	4.736.201
Riserva	600.000	400.000
B) DISPONIBILITA'	**1.017.997**	**1.430.828**
Disponibilità su Patrimonio per la Comunità	555.453	913.674
Disponibilità su fondi nominativi	307.059	347.667
Disponibilità su erogazioni territoriali non ancora imputate a bandi	4.286	59.450
Disponibilità già imputate a bandi	11.770	0
Disponibilità per microerogazioni, patrocini, erog. da Fondi e prog. specifiche	139.429	87.110
Acc. per fondo spese legali e disponibilità per Note di Solidarietà	0	22.927
C) FONDI RISCHI E ONERI	**44.649**	**44.649**
Fondi rischi e oneri	44.649	44.649
D) FONDO TFR	**45.284**	**38.971**
Fondo Tfr	45.284	38.971
E) DEBITI	**2.048.610**	**1.849.005**
Debiti per contributi ancora da erogare	2.007.165	1.789.690
Debito verso fornitori	18.802	7.912
Debiti Tributari e verso istituti di previdenza e sicurezza sociale	10.237	10.713
Debiti verso istituti di previdenza e sicurezza sociale	6.694	6.220
Debiti nei confronti di personale retribuito	12.407	11.389
Liberalità in attesa di accettazione	0	29.300
F) RATEI E RISCONTI PASSIVI	**5.789**	**7.589**
Ratei e risconti passivi	5.789	7.589
TOTALE PASSIVO	**20.773.926**	**20.755.218**

CONTO ECONOMICO	2015	2014
A) GESTIONE FINANZIARIA E PATRIMONIALE		
Interessi su conti correnti, int. e proventi su titoli, dividendi	110.930	127.585
Utile su rimborso titoli	1.771	0
Utile su vendita titoli, azioni e fondi investimento	29.990	4
Adeguamento fondi comuni a fine esercizio (compr. di commiss.)	1.669	0
Adeguamento gestioni patrim. a fine esercizio (compr. di commiss.)	205.036	642.148
Proventi Finanziari e patrimoniali (a1)	**349.397**	**769.738**
Adeguamento azioni e fondi comuni a fine esercizio (compr. di commiss.)	27.311	1.514
Perdite su vendita e rimborso titoli	718	893
Commissioni e spese conti correnti bancari e postali	508	453
Commissioni e spese per investimenti	1.063	492
Imposte sulle attività finanziarie e patrimoniali	19.988	19.387
Costi per advisory	3.660	3.660
Oneri Finanziari e patrimoniali (a2)	**53.248**	**26.399**
Risultato econ della gestione finanziaria e patrimoniale A1 (a1-a2)	**296.150**	**743.339**
Utile fiscale Karen sas	0	0
Sopravv. Attive imposte Immob. Karen	0	0
Proventi Finanziari e patrimoniali (a3)	**0**	**0**
Imposte comunali immobile di proprietà	1.008	951
Spese immobile di proprietà	1.275	1.681
Spese per Immob. Karen	21.000	18.300
Spese legali	5.640	4.178
Oneri diversi e imposta registro	0	1.426
Oneri Finanziari e patrimoniali (a4)	**28.923**	**26.535**
Risultato econ della gestione finanziaria e patrimoniale A2 (a3-a4)	**-28.923**	**-26.535**
Risultato econ della gestione finanziaria e patrimoniale (A1 + A2)	**267.227**	**716.804**
B) ONERI E PROVENTI STRAORDINARI		
Proventi straordinari	318	0
Oneri straordinari	0	0
Risultato econ delle partite straordinarie (B)	**318**	**0**

C) ATTIVITA' DI RACCOLTA FONDI		
Liberalità per attività istituzionale	1.111.616	983.866
Liberalità per gestione	48.900	53.427
Liberalità per eventi Note Solidarietà	13.737	17.110
Entrate da raccolta fondi (C)	**1.174.253**	**1.054.403**
D) ALTRE DISPONIBILITA' ATTIVITA' EROGATIVA		
Contributi revocati	61.000	48.200
Totale altre disponibilità attività erogativa (D)	**61.000**	**48.200**
E) ATTIVITA' EROGATIVA		
Erogazioni istituzionali	1.524.691	1.137.034
Totale attività erogativa (E)	**1.524.691**	**1.137.034**
F) ATTIVITA' GESTITE DIRETTAMENTE		
Costo del personale	**117.469**	**115.028**
Retribuzioni personale	84.798	83.079
Accantonamento Tfr	6.314	6.507
Contributi previdenziali e assicurativi	25.209	24.208
Oneri Assistenza Sanitaria	640	640
Rimborsi a collaboratori, stagisti, volontari	508	594
Materiale di consumo e promozionale	**6.052**	**4.518**
Servizi e Manutenzioni	**23.113**	**23.473**
Consulenze e prestazioni professionali	**2.547**	**2.592**
Eventi con donatori e promozionali	**0**	**4.922**
Bolli e vidimazioni	**45**	**30**
Imposte e oneri passivi	**225**	**1.262**
Godimento beni di terzi	**22.876**	**23.412**
Ammortamenti	**469**	**427**
Totale oneri per attività gestite direttamente (F)	**172.796**	**175.664**
Spese per Note di Solidarietà	16.021	7.437
Totale oneri per progetti speciali (G)	**16.021**	**7.437**
Aumento o (riduzione) dei fondi per erogazioni	***-421.134***	**84.170**
Aumento o (riduzione) dei fondi attività gestite direttam. e progetti speciali	***8.303***	***-5.604***
Aumento o (riduzione) dei fondi destinati a patrim.	***2.120***	***20.706***
Aumento o (riduzione) dei fondi destinati a riserva	***200.000***	***400.000***

Relazione del Collegio Dei Revisori sul Bilancio Consuntivo della Fondazione della Comunità di Monza e Brianza relativo all'esercizio chiuso al 31.12.2015

Il Bilancio dell'esercizio chiuso il 31/12/2015, costituito da Stato Patrimoniale, Conto Economico, Nota Integrativa ed accompagnato dalla Relazione sulla gestione, è stato redatto sulla base di un nuovo sistema gestionale introdotto a partire da giugno 2015. Lo schema proposto riflette, quindi, la nuova impostazione, che presenta alcuni marginali accorpamenti di voci che si sono dovuti operare rispetto ai dati relativi al Bilancio 2014. Il nuovo sistema gestionale trova applicazione nella quasi totalità della Fondazioni di Comunità legate al progetto promosso da Fondazione Cariplo.
Il bilancio è stato redatto con i medesimi principi di formazione e criteri di redazione e valutazione delle poste utilizzati negli esercizi precedenti. Lo stato Patrimoniale è conforme, con gli opportuni adattamenti, a quanto previsto dalle disposizioni del codice civile, e può essere così sintetizzato:

STATO PATRIMONIALE	
Immobilizzazioni	4.389.160
Attivo circolante	16.344.357
Ratei e risconti attivi	40.408
	20.773.926
Patrimonio netto	17.611.596
Disponibilità	1.017.997
Fondi rischi ed oneri	44.649
Fondo TFR	45.284
Debiti	2.048.610
Ratei e risconti passivi	5.789
	20.773.926

Il Conto economico evidenzia i risultati delle diverse gestioni in cui si articola l'attività della Fondazione, i quali esprimono la redditività del patrimonio, l'entità delle risorse complessivamente acquisite, nonché la loro destinazione all'attività di erogazione, alla gestione della struttura, ovvero alla formazione o al rafforzamento del patrimonio.

CONTO ECONOMICO

A) GESTIONE FINANZIARIA E PATRIMONIALE	
Interessi su conti correnti	837
Interessi e proventi su titoli	109.916
Dividendi	177
Utile su Rimborso titoli	1.771
Utile su vendita titoli, azioni e fondi investimento	29.990
Adeguamento fondi comuni a fine esercizio (comp. di commiss.)	1.669
Adeguamento gestioni patrimoniali a fine esercizio (comp. di commiss.)	205.036
Proventi Finanziari e patrimoniali (a1)	**349.397**
Adeguamento azioni a fine esercizio	87.110
Adeguamento fondi comuni a fine esercizio (comp. di commiss.)	22.927
Perdite su vendita e rimborso titoli	718
Commissioni e spese conti correnti bancari e postali	508
Commissioni e spese per investimenti	1.063
Imposte sulle attività finanziarie e patrimoniali	19.988
Costi per advisory	3.660
Oneri Finanziari e patrimoniali (a2)	**53.248**
Risultato econ della gestione finanziaria e patrimoniale A1 (a1-a2)	**296.150**
Utile fiscale Karen sas	0
Sopravv. Attive imposte Immob. Karen	0
Proventi Finanziari e patrimoniali (a3)	**0**
Imposte comunali immobile di proprietà	1.008
Spese immobile di proprietà	1.275
Spese per Immob. Karen	21.000
Spese legali	5.640
Oneri diversi imposta registro	0
Oneri Finanziari e patrimoniali (a4)	**28.923**
Risultato econ della gestione finanziaria e patrimoniale A2 (a3-a4)	**-28.923**
Risultato econ della gestione finanziaria e patrimoniale (A1 + A2)	**267.227**

B) ONERI E PROVENTI STRAORDINARI	
Proventi straordinari	318
Oneri straordinari	0
Risultato econ delle partite straordinarie (B)	**318**
C) ATTIVITA' DI RACCOLTA FONDI	
Liberalità per attività istituzionale	1.111.616
Liberalità per gestione	48.900
Liberalità per eventi Note Solidarietà	13.737
Entrate da raccolta fondi (C)	**1.174.253**
D) ALTRE DISPONIBILITA' ATTIVITA' EROGATIVA	
Contributi revocati	61.000
Totale altre disponibilità attività erogativa (D)	**61.000**
E) ATTIVITA' EROGATIVA	
Erogazioni istituzionali	1.524.691
Totale attività erogativa (E)	**1.524.691**
F) ATTIVITA' GESTITE DIRETTAMENTE	
Costo del personale	**117.469**
Retribuzioni del personale	84.798
Accantonamento TFR	6.314
Contributi previdenziali e assicurativi	25.209
Oneri Assistenza Sanitaria	640
Rimborsi a collaboratori, stagisti, volontari	508
Materiale di consumo e promozionale	**6.052**
Servizi e Manutenzioni	**23.113**
Consulenze e prestazioni professionali	**2.547**
Eventi con donatori e promozionali	**0**
Bolli e vidimazioni	**45**
Imposte e oneri passivi	**225**
Godimento beni di terzi	**22.876**
Ammortamenti	**469**
Totale oneri per attività gestite direttamente (F)	**172.796**

Spese per Note di Solidarietà	16.021
Totale oneri per progetti speciali (G)	**16.021**
Aumento o (riduzione) dei fondi per erogazioni	***-421.134***
Aumento o (riduzione) fondi attiv gestite direttam e progetti speciali	***8.303***
Aumento o (riduzione) dei fondi destinati a patrim	***2.120***
Aumento o (riduzione) dei fondi destinati a riserva	***200.000***

Sulla base delle decisioni assunte dal Consiglio della Fondazione in merito alla procedura di redazione ed approvazione del bilancio, diamo atto che lo stesso ci è stato trasmesso dal Comitato Esecutivo, che lo ha predisposto con la collaborazione del Segretario Generale, come previsto dagli artt. 10 e 13 dello Statuto della Fondazione.
Vi ricordiamo che la responsabilità della redazione del bilancio è di esclusiva competenza dell'organo amministrativo della Fondazione, mentre il Collegio dei Revisori è responsabile del giudizio espresso sul bilancio e basato sull'attività di controllo esercitata. A questo proposito diamo atto che, nell'esercizio delle nostre funzioni, abbiamo potuto seguire da vicino le problematiche connesse all'implementazione del nuovo programma gestionale che la struttura amministrativa della Fondazione ha dovuto affrontare e che dopo un lungo lavoro di affinamento possono dirsi ora pressoché superate; vi ricordiamo che la Fondazione si è sempre avvalsa del sistema informativo contabile e gestionale generalmente utilizzato presso tutte le fondazioni di comunità locali, e che il cambiamento del software realizzato nel corso del 2015 è stato suggerito da Fondazione Cariplo nell'ambito della propria attività di supporto e coordinamento tecnico delle diverse fondazioni di comunità locali.
Ci sembra peraltro doveroso sottolineare che anche in questa circostanza la struttura amministrativa ha saputo gestire la transizione verso il nuovo gestionale con la necessaria competenza, fornendoci ulteriore conferma circa l' adeguatezza dell'organizzazione contabile e amministrativa nel suo complesso rispetto alle dimensioni ed alle operatività della Fondazione. Stante quanto precede, la revisione è stata pianificata e svolta per accertare che il bilancio d'esercizio non sia viziato da errori significativi e risulti, nel suo complesso, attendibile.
Il procedimento di revisione comprende l'esame, in base a verifiche a campione, degli elementi probativi a supporto dei saldi e delle informazioni contenuti nel bilancio, nonché la valutazione dell'adeguatezza e della correttezza dei criteri contabili utilizzati e della ragionevolezza delle stime effettuate dagli amministratori.
Il nostro esame sul bilancio è stato svolto facendo riferimento alle norme di legge, alla tecnica contabile in materia di enti non profit e alle norme stabilite per le imprese, qualora compatibili con la natura "non profit" della Fondazione.
I sottoscritti Revisori condividono i criteri di formazione e di valutazione utilizzati per la stesura del bilancio ed espressi nella nota integrativa.
La nota integrativa e gli allegati di Bilancio sono analitici e dettagliano in modo particolareggiato tutte le componenti dello Stato Patrimoniale e del Conto Economico.

In particolare si pone in evidenza e si attesta che:

- le poste di bilancio concordano con le risultanze della contabilità regolarmente tenuta e sono esposte in comparazione con i valori di consuntivo del precedente esercizio. Per il giudizio sul bilancio dell'esercizio precedente si fa riferimento alla relazione emessa dal collegio dei revisori per l'esercizio 2014;

- nella formazione del bilancio è stato osservato generalmente il criterio di prudenza e competenza economico-temporale tenendo conto, ove necessario, dell' assunzione degli impegni di pagamento dei contributi;

- i crediti evidenziati in bilancio riflettono le somme da ricevere, a vario titolo, dalla Fondazione Cariplo e, in misura residuale, da altri Enti;

- i debiti sono iscritti al valore nominale;

- i fondi patrimoniali sono distinti in funzione della loro formazione e conseguente destinazione;

- i ratei e i risconti sono iscritti in base al criterio di competenza economica e sono dettagliati in nota integrativa;

- il conto economico evidenzia i proventi e gli oneri per ogni singola attività e le relative destinazioni.

Il Collegio dei Revisori dei Conti ritiene che il bilancio sia stato redatto nel rispetto delle norme di legge vigenti e dello statuto, e che rappresenti in modo corretto e veritiero la situazione patrimoniale e finanziaria della Fondazione ed i risultati economici delle diverse gestioni esercitate.

Monza, lì 26 aprile 2016

I REVISORI

Dr. Carlo Alberto Scotti

Rag. Carlo Luigi Brambilla

Dr. Francesco Teruzzi

DONARE ALLA FONDAZIONE? ECCO 5 PERCHÉ

1. **Semplicità e flessibilità:** basta scegliere la finalità della propria donazione. Non è richiesto alcun onere burocratico, né costo iniziale, rispetto, ad esempio, alla costituzione di una fondazione privata.

2. **Sinergie:** è possibile unire il proprio contributo a quello di altri donatori o della Fondazione stessa, a sostegno di progetti significativi per la Comunità.

3. **Competenze:** la struttura della Fondazione è a disposizione per la gestione del patrimonio e per gli adempimenti legati alla selezione dei progetti ed all'erogazione dei contributi.

4. **Trasparenza:** la presenza di organi di controllo e la rendicontazione amministrativa garantiscono la trasparenza della gestione e delle erogazioni.

5. **Risultati:** è possibile essere sempre aggiornati sulle attività e gli sviluppi dei progetti.

Come donare

Per sostenere fondi e progetti è possibile effettuare un bonifico o un versamento sui seguenti conti intestati alla Fondazione della Comunità di Monza e Brianza Onlus:

BANCA POPOLARE DI MILANO
Iban: IT21 Z055 8420 4000 0000 0029 299

BANCO DI DESIO E DELLA BRIANZA
Iban: IT85 W034 4033 1060 0000 0366 600

BANCA PROSSIMA
Iban: IT05 O033 5901 6001 0000 0121 170

CONTO CORRENTE POSTALE
N.102 5487 529

Donazioni On-Line
È possibile effettuare una donazione con carta di credito direttamente dal sito www.fondazionemonzabrianza.org a favore della Fondazione, di fondi attivi presso di essa o a sostegno di progetti specifici.

Cinque per mille
In sede di dichiarazione dei redditi è possibile destinare il 5‰ dell'IRPEF a favore della Fondazione della Comunità di Monza e Brianza Onlus, senza alcun onere a proprio carico. Per destinare il 5‰ a favore della Fondazione è sufficiente indicare il **CODICE FISCALE: 94582420157**

Benefici fiscali
Le donazioni alla Fondazione permettono di usufruire delle agevolazioni fiscali per le Onlus, previste dalle norme vigenti.

Per informazioni:
tel. 039.3900942
info@fondazionemonzabrianza.org
www.fondazionemonzabrianza.org

Socio di

Socio di Assifero

ISTITUTO ITALIANO DONAZIONE ID DONARE CON FIDUCIA

FONDAZIONE della COMUNITÀ
MONZA E BRIANZA
ONLUS

Fondazione della Comunità di Monza e Brianza Onlus
Via Gerardo dei Tintori, 18 - 20900 MONZA (MB)
www.fondazionemonzabrianza.org
www.facebook.com/fondazionecomunitaMB