FONDAZIONE della COMUNITÀ
MONZA E BRIANZA
ONLUS

REPORT
ATTIVITÀ EROGATIVA
01.01.2001 – 31.12.2016

FONDAZIONE della COMUNITÀ MONZA E BRIANZA ONLUS

ATTIVITÀ EROGATIVA 2001-2016 IN BREVE

16 anni di attività	99 bandi	6 settori	1850 progetti	58 comuni

19,4 milioni di €	• stanziamento complessivo
56,7 milioni di €	• valore generato nella Comunità
1.050	• organizzazioni beneficiarie

- assistenza sociale
- Attività culturali e artistiche
- Tutela del patrimonio storico e artistico
- Ricerca
- Sanità
- Ambiente

33% disabili	27% minori	15% famiglia	7% anziani	6% giovani	4% malati	8% altro

45%	17%	17%	11%	10%
Distretto di **Monza**	Distretto di **Carate**	Distretto di **Vimercate**	Distretto di **Seregno**	Distretto di **Desio**

1 – ATTIVITÀ EROGATIVA - DATI COMPLESSIVI

	N. progetti selezionati	Stanziamento
1- BANDI	**1.403**/2.552	15.949.236 €
2- MICROEROGAZIONI E PATROCINI	**293**/354	557.300 €
3- EROGAZIONI DA FONDI E RACCOLTE PER PROGETTI	133	2.201.063 €
4- PROGETTUALITÀ SPECIFICHE	16	385.000 €
5- PROGETTO CRES	5	314.500 €
TOTALE	**1850**	**19.407.099 €**

Tabella 1 – Attività erogativa complessiva

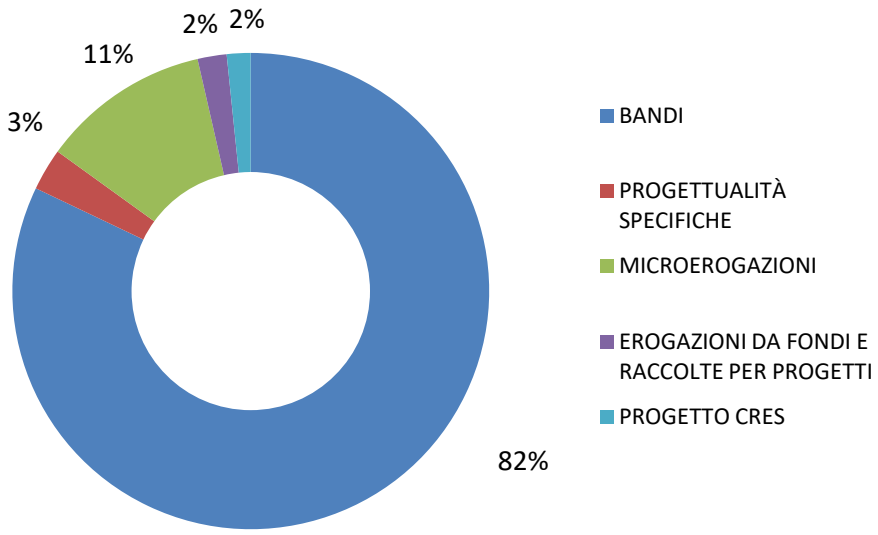

Grafico 1 – Ripartizione per tipologia di erogazione

Oltre alle cifre sopra indicate, erogate dalla Fondazione di Comunità, segnaliamo che sono stati pubblicati in collaborazione con Fondazione Cariplo **5 bandi "Emblematici minori".**

	N. progetti selezionati	Stanziamento
Bandi Emblematici Minori 2010.1 e 2010.2	9	900.000 €
Bando Emblematici Minori 2011	4	450.000 €
Bando Emblematici Minori 2012	6	650.000 €
Bando Emblematici Minori 2013	5	500.000 €
Bando Emblematici Minori 2015	4	375.000 €
Bando Emblematici Provinciali 2016	aperto	625.000 €
TOTALE	**28**	**3.500.000 €**

2 – 99 BANDI PUBBLICI

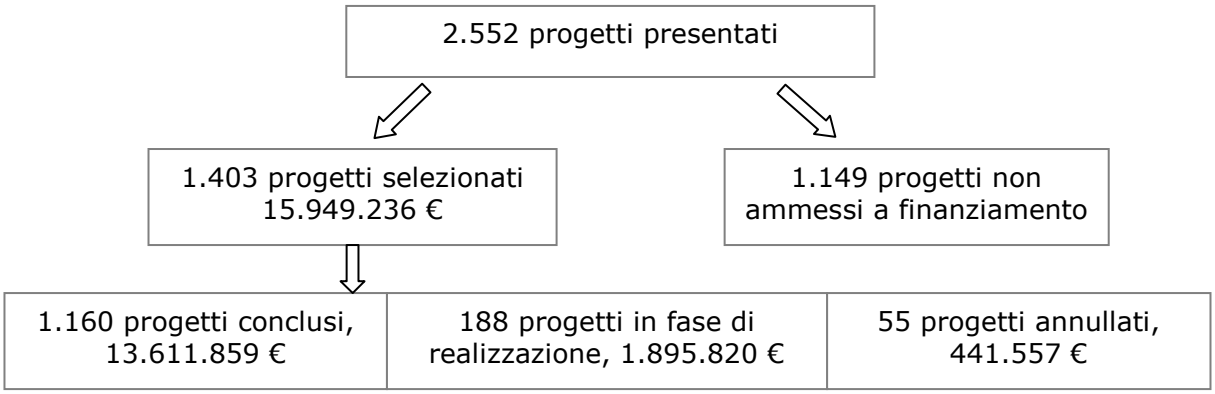

	Progetti presentati	**Progetti selezionati**	**%**
N° progetti	2.552	1.403	55% progetti presentati
Costo totale progetti	104.370.938 €	43.491.019 €	
Totale importo richiesto	37.696.016 €	20.489.316 €	
Totale importo stanziato		15.949.236 €	78% del richiesto selez.
Importo medio richiesto da singolo progetto selezionato		14604 €	
Importo medio stanziato per singolo progetto selezionato		11.368 €	

Tabella 2

Come evidenziato nella tabella 2 sono stati selezionati 1.403 progetti con uno stanziamento di 15.949.236 euro. I finanziamenti, pari al 55%, dipendono sia dalla capienza dei bandi, sia dalla coerenza e dalla validità progettuale. *Rispetto al report al 31/12/2012*[1]*, la percentuale di progetti selezionati (indice di accoglimento delle richieste pervenute) è aumentata di 5 punti percentuali (da 50% a 55%), mentre l'indice di risposta alle richieste selezionate è cresciuto di 3 punti percentuali (da 75% a 78%).*

Dei progetti selezionati, 1.160 (83%) sono giunti a conclusione e 188 (13%) sono ancora in fase di realizzazione, 55 (4%) non sono stati portati a termine per motivi organizzativi interni o per mancanza di risorse economiche. Il basso tasso di insuccesso evidenzia un buon livello di capacità progettuale degli enti ed una scelta mirata della Fondazione nell'individuare progetti con prerogative di fattibilità e sostenibilità ed orientati ai bisogni del territorio. La validità dei progetti trova inoltre riscontro nella risposta positiva della Comunità nel sostenerli e cofinanziarli. Lo stanziamento di 15,9 milioni di euro ha consentito agli enti beneficiari di raccogliere ulteriori donazioni dalla Comunità in termini di contributi economici, attività di volontariato, materiali e

[1] *Nel testo sono riportati in corsivo sottolineato gli scostamenti più significativi rispetto ai dati del report al 31/12/2012*

disponibilità di spazi. Il valore complessivo generato nella Comunità è di 52,7 milioni di euro. Si evidenzia quindi un effetto moltiplicatore intrinseco ai finanziamenti, con una promozione del dono nella Comunità, elemento fondamentale nella mission della Fondazione, anche attraverso i progetti in essa realizzati.

2.1 TIPOLOGIE BANDI

Nel corso degli anni sono state pubblicate diverse tipologie di bandi:

- **bandi plurisettoriali**: il focus del bando è ampio e raccoglie progetti appartenenti a diversi settori di intervento
- **bandi monosettoriali:** obiettivo del bando è sostenere progetti che si realizzano in un determinato settore (es: assistenza sociale, attività culturali, ricerca, …)
- **bandi monotematici:** focalizzano l'attenzione su una determinata problematica (es: affido familiare, durante e dopo di noi, violenza sulle donne, isolamento anziani, prevenzione dipendenze…)

La Fondazione ha avviato un percorso di diversificazione dei propri interventi sin dal 2003, inizialmente con la promozione di bandi monotematici indirizzati alle aree più critiche del territorio; questa decisione ha permesso di attuare azioni più strutturate e rispondenti ai bisogni.

Si è passati da una logica di "erogazione reattiva", in cui i contributi sono erogati in funzione delle richieste relative a progetti d'utilità sociale in settori definiti in modo ampio, ad una logica di "erogazione proattiva", in cui i contributi sono erogati in funzione delle richieste volte a perseguire obiettivi ben definiti in settori specifici stabiliti a priori dalla Fondazione. Si è conseguito un primo passaggio positivo verso il riconoscimento della Fondazione come soggetto erogatore attivo, capace, attraverso il dialogo con i soggetti più rappresentativi del territorio di individuare le priorità della Comunità. Tale impostazione risponde al ruolo di una fondazione comunitaria, ovvero ascoltare ciò che la Comunità propone, desidera, necessita, coinvolgendola affinché sia sempre più solidale e coesa. Promuovere bandi indirizzati significa anche portare alla luce dei problemi emergenti, sensibilizzando i cittadini sulle tematiche.

Interessante è il risultato positivo dei bandi monotematici, nei quali sono selezionati il 65% dei progetti pervenuti *(percentuale in crescita di 4 punti percentuali rispetto al report al 31/12/2012),* con uno stanziamento di risorse maggiori, pari all'88% di quanto richiesto dai progetti individuati. Con il bando monotematico infine si evidenza un maggiore stanziamento medio per progetto (tabelle 3-5).

	progetti presentati (A)	progetti selezionati (B)	B/A[2]
MonoTematico (57 bandi)	785 (31%)	512 (36%)	65%
MonoSettoriale (27 bandi)	749 (29%)	406 (29%)	54%
PluriSettoriale (15 bandi)	1.018 (40%)	485 (36%)	48%
	2.552 (100%)	1.403 (100%)	55%

Tabella 3 – N° di progetti per tipologia di bandi

	richiesto presentati (C)	richiesto selezionati (D)	importo stanziato (E)	E/C[3]	E/D[4]
MonoTematico (57 bandi)	10.831.031	7.028.264	6.160.240	88%	57%
MonoSettoriale (27 bandi)	10.158.425	5.377.341	4.272.135	79%	42%
PluriSettoriale (15 bandi)	16.706.560	8.083.711	5.516.861	68%	33%
	37.696.016	20.489.316	15.949.236	78%	42%

Tabella 4 – Importi per tipologia di bandi

	richiesto medio presentati	richiesto medio selezionati	stanziato medio selezionati
MonoTematico (57 bandi)	13.797	13.727	12.032
MonoSettoriale (27 bandi)	13.563	13.245	10.523
PluriSettoriale (15 bandi)	16.411	16.667	11.375
	14.771	14.604	11.368

Tabella 5 – Valori medi per tipologie di bando

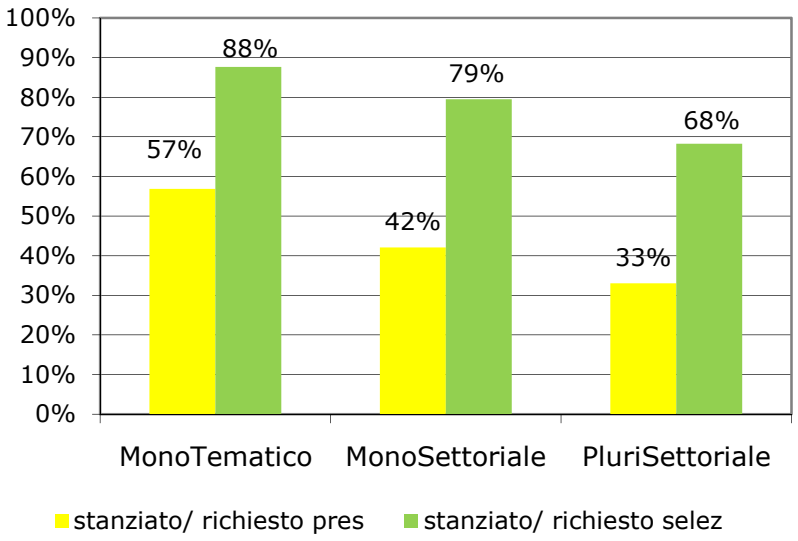

Per tutte le tabelle gli indici si intendono:

[2] *B/A: indice di accoglimento delle richieste pervenute (n. progetti selezionati/totale progetti pervenuti)*

[3] *E/C: indice di risposta alle richieste pervenute (importo stanziato/importo richiesto dai progetti pervenuti)*

[4] *E/D: indice di risposta alle richieste selezionate (importo stanziato/importo richiesto dai progetti selezionati)*

2.2 – TIPOLOGIE PROGETTI

Il report prosegue con un'analisi finalizzata ad individuare i risultati secondo tre angolazioni, dalle quali si possono evidenziare sia elementi positivi sia negativi.

Le tre aree oggetto di analisi sono:

1. **SETTORE DI INTERVENTO**
   1.1 BENEFICIARIO FINALE - AREA SOCIALE
2. **NATURA GIURIDICA DELL'ENTE**
3. **AREA GEOGRAFICA**

Il territorio di competenza della Fondazione

2.2.1 SETTORE DI INTERVENTO

Appare scontato, in particolare dalla scelta di indirizzo dei bandi, che l'attenzione della Fondazione si concentra nell'area sociale. L'attuale contesto socio-economico lo impone, pur con la consapevolezza che in momenti di crisi non si può dimenticare l'area culturale, che rappresenta una forma di stimolo per l'uomo verso un miglioramento generale di vita. L'area culturale e della tutela del patrimonio appare, tuttavia, maggiormente caratterizzata da progettualità meno articolate e limitate nel tempo rispetto agli interventi in ambito sociale.

Appaiono, infine, marginali gli altri settori; in particolare ricerca e ambiente in quanto necessitano di ingenti finanziamenti, non conformi ai budget della Fondazione.

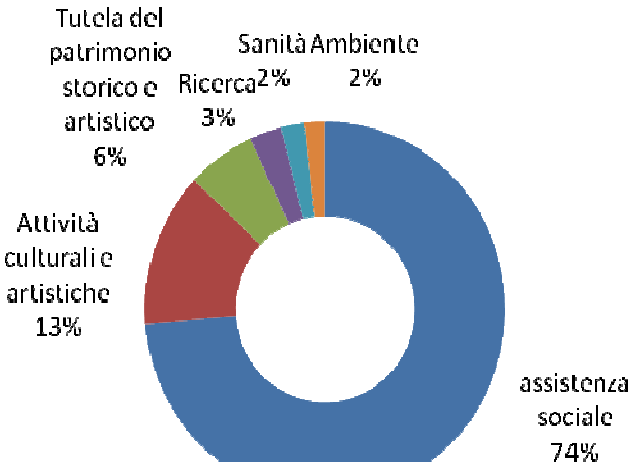

Grafico 3 – Importo stanziato per settore di intervento

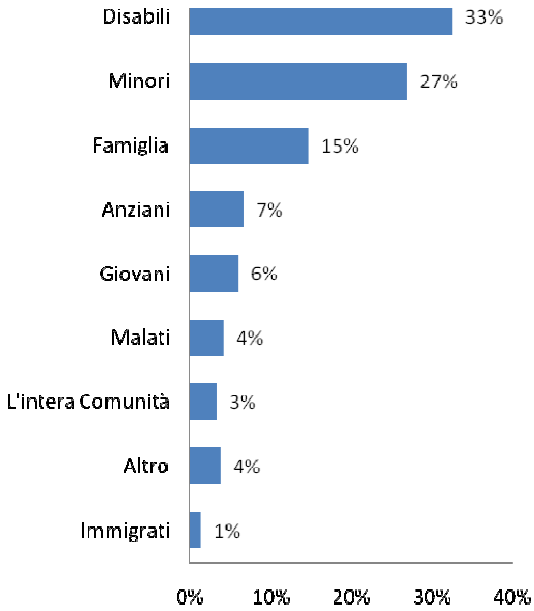

Grafico 4 – Importo stanziato per beneficiario nell'area sociale

I dati numerici evidenziano che il 74% dell'importo stanziato complessivamente è a favore dell'area assistenza sociale *(percentuale in crescita di 4 punti percentuali rispetto al report al 31/12/2012)*. La distribuzione delle richieste di finanziamento indica che tale settore richiede il 67% del totale *(trend in lieve crescita di 1 punto percentuale rispetto al report al 31/12/2012)*; si conferma, quindi, una propensione *crescente* della Fondazione a sostenere tale settore (74% > 67%).

Ciò emerge sia analizzando l'indice di accoglimento (B/A) delle richieste per il settore assistenza sociale (60%, *+ 4 punti % rispetto al report al 31/12/2012*), superiore alla media dei settori (55%, *+ 5 punti %*), sia verificando l'indice di risposta alle richieste pervenute (E/C) in questo ambito (47%, *+ 4 punti %*), il più alto fra i settori e superiore all'indice complessivo (42%).

	progetti presentati (A)	**progetti selezionati (B)**	**B/A[1]**
Assistenza sociale	1.655 (65%)	993 (71%)	60%
Attività culturali e artistiche	576 (23%)	263 (19%)	46%
Tutela del patrimonio storico e artistico	121 (5%)	68 (5%)	56%
Ricerca	64 (2%)	22 (2%)	34%
Sanità	70 (3%)	27 (2%)	39%
Ambiente	60 (2%)	30 (2%)	50%
Istruzione	6 (1%)	0	0%
	2.552 (100%)	1.403 (100%)	55%

Tabella 6 – N° progetti per settore di intervento

	richiesto presentati (C)	**richiesto selezionati (D)**	**importo stanziato (E)**	**E/C[2]**	**E/D[3]**	**stanziato medio selezionati**
Assistenza sociale	25.077.938	14.874.263	11.874.291	47%	80%	11.958
Attività culturali e artistiche	6.784.446	2.867.309	2.137.992	32%	75%	8.129
Tutela del patrimonio storico e artistico	2.351.541	1.360.363	923.958	39%	68%	13.588
Ricerca	1.331.283	486.906	420.567	32%	86%	19.117
Sanità	1.178.443	465.000	318.454	27%	68%	11.795
Ambiente	878.865	435.475	273.974	31%	63%	9.132
Istruzione	93.500	0	0	0%		
	37.696.016	20.489.316	15.949.236	42%	78%	11.368

Tabella 7 – Importi per settore di intervento

2.2.1.1 BENEFICIARIO FINALE - AREA SOCIALE

Vista la rilevanza numerica del settore si è ritenuto importante approfondire l'area sociale con un'analisi specifica per beneficiario finale; pertanto l'indagine presentata nelle pagine seguenti si riferisce esclusivamente ai progetti afferenti all'area socio-assistenziale. Tale scelta deriva, inoltre, dalla constatazione che i progetti negli ambiti assistenza sociale e socio-sanitaria si rivolgono a categorie di beneficiari specifiche (minori, giovani, anziani, disabili…), diversamente dai progetti in ambito culturale, ambientale, di tutela del patrimonio storico ed artistico e di ricerca che, per loro natura, hanno prevalentemente una ricaduta diretta sull'intera Comunità.

I progetti con beneficiario la categoria "disabili" rappresentano la maggioranza, *rispetto al report al 31/12/2012 sono aumentati di due punti percentuali*, segno di un'attenzione crescente della Fondazione in quest'ambito, soprattutto in relazione al tema del durante e dopo di noi.

In tale ambito gli interventi riguardano prevalentemente la realizzazione di nuove strutture di residenzialità alternative alla lungo-assistenza, destinate all'accoglienza di persone con disabilità fisica, prive dell'assistenza dei familiari; lo sviluppo di esperienze di residenzialità leggera che facilitino il reinserimento e l'accompagnamento della persona in uscita dalle strutture ospedaliere ed il sostegno di percorsi di accompagnamento della famiglia nel processo di distacco del figlio, avviandolo verso un'autonomia abitativa anche graduale; importante risulta essere anche l'area del tempo libero che favorisce, attraverso iniziative aggregative e vacanze in gruppo con operatori e volontari, l'acquisizione e il mantenimento di capacità e competenze per l'autonomia.

Il tema "Famiglia" abbraccia diverse connotazioni riconducibili al tema della genitorialità, alla cura di famigliari fragili ed all'inclusione sociale di famiglie straniere. Attraverso le progettazioni si pone un'attenzione particolare al sostegno della permanenza del minore nella sua famiglia naturale; alla tutela del diritto all'infanzia ed all'adolescenza; alla promozione di interventi di prevenzione della dispersione scolastica, del bullismo e di fenomeni di dipendenza tra gli adolescenti. Rimane importante evidenziare l'intervento in ambito preventivo, elemento di congiunzione anche della progettualità "Sostenere la Genitorialità", esperienza positiva di attivazione di rete tra realtà del terzo settore.

Nell'ambito "giovani, minori e famiglia", rispetto al report al 31/12/2012, il numero di progettazioni presentate complessivamente è cresciuto di 6 punti percentuali (dal 41% al 47%); in crescita (+7 punti %) anche l'indice di accoglimento delle domande. Questo a testimonianza che spesso le problematiche sono tra loro connesse e coinvolgono la famiglia nei suoi diversi componenti.

Da sottolineare, infine, la flessibilità dell'azione della Fondazione che permette una risposta tempestiva ai nuovi bisogni; si cita in questo caso l'attenzione verso le problematiche legate a "nuove povertà" o forte disagio economico, tema che ha visto la pubblicazione di sette bandi dedicati nel 2011, 2012, 2013, 2014, 2015 e 2016 che può continuare a contare su risorse destinate sia attraverso bandi sia con lo strumento delle microerogazioni, oltre ai fondi solidali costituiti presso la Fondazione. Un altro esempio è il tema della multiculturalità introdotto nel 2016 in risposta ai cambiamenti della nostra società.

	progetti presentati (A)	**progetti selezionati (B)**	**B/A**
Disabili	484 (28%)	307 (30%)	63%
Minori	473 (27%)	288 (28%)	61%
Anziani	144 (8%)	73 (8%)	51%
Famiglia	218 (13%)	136 (13%)	62%
Giovani	127 (7%)	72 (7%)	57%
Interventi generalizzati*	89 (5%)	45 (4%)	51%
Malati	90 (5%)	43 (4%)	48%
Altro**	75 (5%)	41 (5%)	55%
Immigrati	25 (1%)	15 (1%)	60%
	1.725	1020	59%

Tabella 8 – N° progetti per beneficiario nell'area sociale

* *Interventi generalizzati: progetti di sensibilizzazione e prevenzione, attività promozione volontariato, acquisto dotazioni e mezzi di soccorso, protezione civile, servizi diagnostici*

** *Altro: progetti su violenza donne, inserimento lavorativo, residenzialità temporanea, attività a favore di soggetti svantaggiati, tossicodipendenti e detenuti.*

	richiesto presentati (C)	**richiesto selezionati (D)**	**importo stanziato (E)**	**E/C**	**E/D**	**stanziato medio**
Disabili	8.384.685	5.361.695	3.964.430	47%	74%	12.913
Minori	6.358.006	3.919.800	3.280.145	52%	84%	11.389
Anziani	2.153.055	1.041.140	819.469	38%	79%	11.226
Famiglia	3.334.756	1.984.918	1.790.888	54%	90%	13.168
Giovani	1.692.725	862.343	740.758	44%	86%	10.288
Interventi generalizzati*	1.268.373	614.732	414.025	33%	67%	9.201
Malati	1.396.262	695.690	527.230	38%	76%	12.261
Altro**	1.227.281	653.299	481.960	39%	74%	11.755
Immigrati	441.238	205.645	173.840	39%	85%	11.589
	26.256.382	15.339.263	12.192.745	46%	79%	11.954

Tabella 9 – Importi per beneficiario nell'area sociale

* *Interventi generalizzati: progetti di sensibilizzazione e prevenzione, attività promozione volontariato, acquisto dotazioni e mezzi di soccorso, protezione civile, servizi diagnostici*

** *Altro: progetti su violenza donne, inserimento lavorativo, residenzialità temporanea, attività a favore di soggetti svantaggiati, tossicodipendenti e detenuti.*

2.2.2 - NATURA GIURIDICA DELL'ENTE

La classificazione per natura giuridica è un'analisi importante che si lega fortemente alla mission della Fondazione, ovvero il sostegno e la promozione delle progettualità di enti di terzo settore. Il mondo del no profit è una realtà variegata, all'interno della quale possiamo ritrovare diverse tipologie e forme giuridiche.

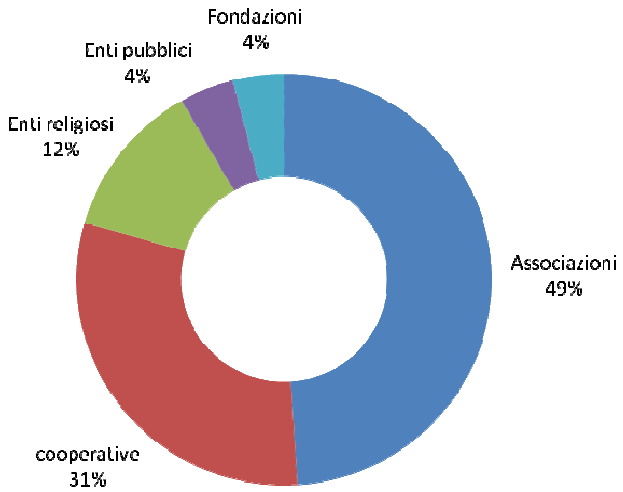

Grafico 5 – Importo Stanziato per natura giuridica dell'ente

Principalmente la Fondazione rivolge il proprio sostegno ad Associazioni e Cooperative Sociali (sia quelle di tipo A che svolgono servizi socio assistenziali ed educativi; sia quelle di tipo B che si occupano dell'inserimento lavorativo di soggetti in condizioni di svantaggio). Il rapporto e la collaborazione tra queste due principali tipologie giuridiche rappresenta un elemento che dovrà essere sempre oggetto di attenzione. È importante promuovere un lavoro di rete tra associazioni e cooperative; le prime in grado di cogliere con anticipo i bisogni in cambiamento degli utenti; le seconde in grado di organizzare risposte efficienti e strutturate.

Dalle tabelle 10-12 si evince che le Associazioni hanno una propensione maggiore a presentare progettualità ai bandi, (56% del totale domande di finanziamento pervenute). L'indice di accoglimento delle domande di finanziamento risulta essere più alto invece per gli enti religiosi; ciò è probabilmente dovuto all'emissione del bando "Educare con gli Oratori" riproposto in più edizioni in collaborazione con la Fondazione Lambriana, focalizzato su interventi promossi dalle parrocchie per favorire sinergie con gli enti pubblici e privati del territorio.

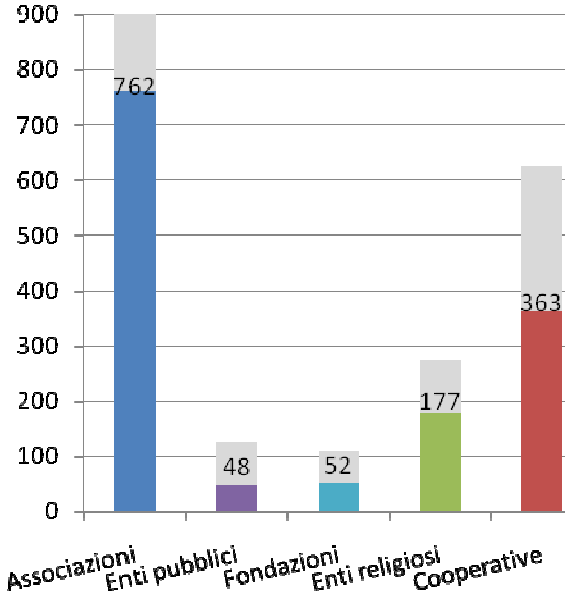

Grafico 6 – Progetti selezionati/presentati per natura giuridica dell'ente (B/A)

Da notare infine che il rapporto tra stanziato e richiesto è abbastanza uniforme per le varie tipologie di enti, con un valore che oscilla poco dal complessivo pari al 78%.

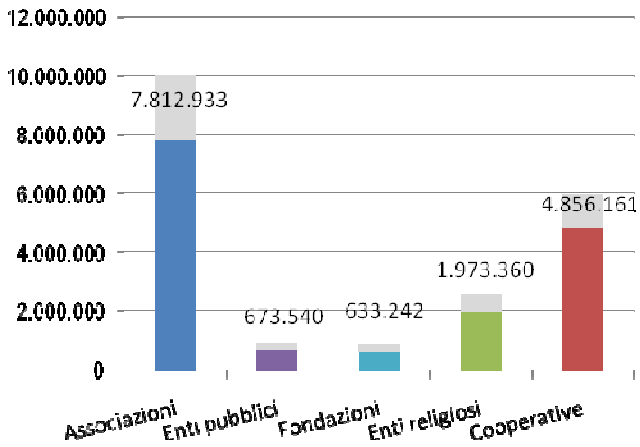

Grafico 7 – Importo stanziato/richiesto da progetti selezionati (E/D)

	progetti presentati (A)	progetti selezionati (B)	B/A
Associazioni	1.418 (56%)	762 (54%)	54%
Totale Coop. Sociali	625 (24%)	364 (26%)	58%
Coop. Sociale di tipo A	467 (18%)	276 (20%)	53%
Coop. Sociale di tipo B	123 (6%)	67 (5%)	52%
Consorzi	35 (1%)	21 (1%)	60%
Enti pubblici	125 (5%)	48 (3%)	38%
Fondazioni	109 (4%)	52 (4%)	48%
Enti religiosi	275 (11%)	177 (13%)	64%
	2.552	1.403	55%

Tabella 10 – N° progetti per natura giuridica

	richiesto presentati (C)	richiesto selezionati (D)	importo stanziato (E)	E/C	E/D	stanziato medio selezionati
Associazioni	19.222.942	10.037.565	7.812.933	41%	78%	10.253
Totale Coop. Sociali	10.295.303	6.024.069	4.856.161	49%	81%	13.341
Coop. Sociale di tipo A	7.547.855	4.472.999	3.702.832	42%	79%	13.416
Coop. Sociale di tipo B	2.159.760	1.209.743	876.329	38%	69%	13.080
Consorzi	587.689	341.326	277.000	47%	81%	13.190
Enti pubblici	2.266.299	931.377	673.540	30%	72%	14.032
Fondazioni	1.902.775	893.686	633.242	33%	71%	12.178
Enti religiosi	4.008.697	2.597.619	1.973.360	49%	76%	11.419
	37.696.016	20.489.316	15.949.236	42%	78%	11.368

Tabella 11 – Importi per natura giuridica

	costo medio presentati	costo medio selezionati	richiesto medio selezionati	stanziato/ costo selezionati	stanziato medio selezionati
Associazioni	49.988	33.073	15.360	35%	11.454
Coop. Sociali	49.932	42.020	18.344	34%	13.581
Enti pubblici	47.839	51.254	17.256	28%	14.164
Enti religiosi	61.694	46.008	18.482	28%	12.738
Fondazioni	63.044	43.150	14.251	31%	13.284
	51.520	37.743	16.427	33%	12.394

Tabella 12 – Valori medi per natura giuridica

2.2.3 - AREA GEOGRAFICA

Per area geografica si intendono i cinque distretti socio sanitari in cui è divisa la Provincia di Monza e Brianza. I dati sono relativi alla localizzazione degli interventi e non alla sede legale dell'ente proponente.

Dato per assunto il ruolo preponderante del distretto di Monza, si evidenzia una ridotta propensione dei distretti di Desio e Seregno all'attivazione di un confronto con la Fondazione ed un conseguente utilizzo meno sistematico dei nostri bandi; *si segnala tuttavia, rispetto al report 31/12/2012, che lo stanziamento per progetti nel distretto di Desio è cresciuto di 1 punto percentuale a fronte di un lieve aumento dei progetti proposti, così come nel Distretto di Monza; di segno opposto invece le variazioni per i distretti di Carate Brianza. Per quanto riguarda i Distretti di Seregno e Vimercate la percentuale di stanziamento risulta pressoché invariata rispetto al report al 31/12/2012*

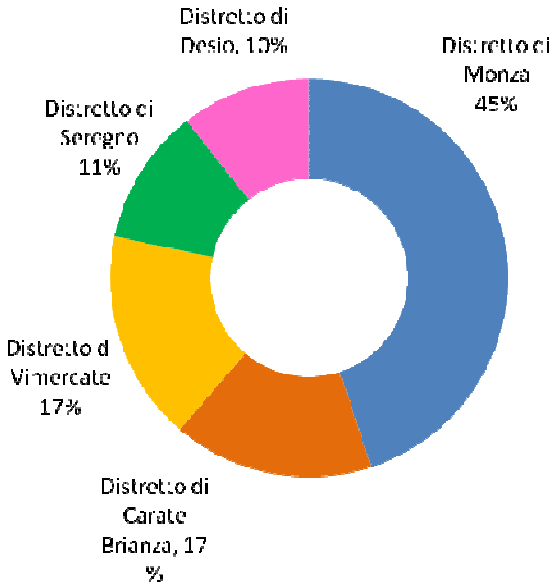

Grafico 8 – Importo stanziato per distretto

Distretto di Carate Brianza: *Albiate, Besana Brianza, Biassono, Briosco, Carate Brianza, Lissone, Macherio, Renate, Sovico, Triuggio, Vedano al Lambro, Veduggio con Colzano, Verano Brianza*

Distretto di Desio: *Bovisio Masciago, Ceriano Laghetto, Cesano Maderno, Desio, Limbiate, Muggiò, Nova Milanese, Varedo*

Distretto di Monza: *Monza, Villasanta, Brugherio*

Distretto di Seregno: *Barlassina, Cogliate, Giussano, Lazzate, Lentate sul Seveso, Meda, Misinto, Seregno, Seveso*

Distretto di Vimercate: *Agrate Brianza, Aicurzio, Arcore, Bellusco, Bernareggio, Burago Molgora, Busnago, Camparada, Caponago, Carnate, Cavenago Brianza, Concorezzo, Cornate d'Adda, Correzzana, Lesmo, Mezzago, Ornago, Roncello, Ronco Briantino, Subiate, Usmate Velate, Vimercate.*

L'indice di accoglimento delle richieste (B/A) è uniforme nei distretti con un'oscillazione massima di 4 punti percentuali dal valore medio complessivo ed *in crescita per tutti i distretti rispetto al 31/12/2012*.

	progetti presentati (A)	**progetti selezionati (B)**	**B/A**
Distretto di Monza	1.144 (45%)	633 (45%)	55%
Distretto di Carate Brianza	383 (15%)	226 (16%)	59%
Distretto di Vimercate	427 (17%)	235 (17%)	55%
Distretto di Seregno	286 (11%)	143 (10%)	50%
Distretto di Desio	286 (11%)	163 (12%)	57%
	2.526*	1.400*	55%

Tabella 13 – N° progetti per distretto

	richiesto presentati (C)	**richiesto selezionati (D)**	**importo stanziato (E)**	**E/C**	**E/D**
Distretto di Monza	16.359.483	8.852.522	7.139.820	44%	81%
Distretto di Carate Brianza	6.007.323	3.503.924	2.593.056	43%	74%
Distretto di Vimercate	6.668.498	3.553.311	2.718.119	41%	76%
Distretto di Seregno	4.142.686	2.230.943	1.751.519	42%	79%
Distretto di Desio	4.051.841	2.283.682	1.681.787	42%	74%
	37.229.831*	20.424.383*	15.884.301*	42%	78%

Tabella 14 – Importi per distretto

** non sono stati considerati 26 progetti presentati, di cui 3 selezionati con uno stanziamento di 64.935 euro, in quanto non attribuibili a nessun distretto ASL MB*

	abitanti (Notiziario Statistico Comune di Monza 1/2013 - dati censimento 2011)	**% abitanti**	**stanziato procapite**
Distretto di Monza	166.645	19,8%	42
Distretto di Carate Brianza	175.740	17,7%	17
Distretto di Vimercate	148.324	20,9%	15
Distretto di Seregno	156.894	18,7%	11
Distretto di Desio	192.526	22,9%	9
	840.129	100%	19

Tabella 15 – Abitanti nei distretti

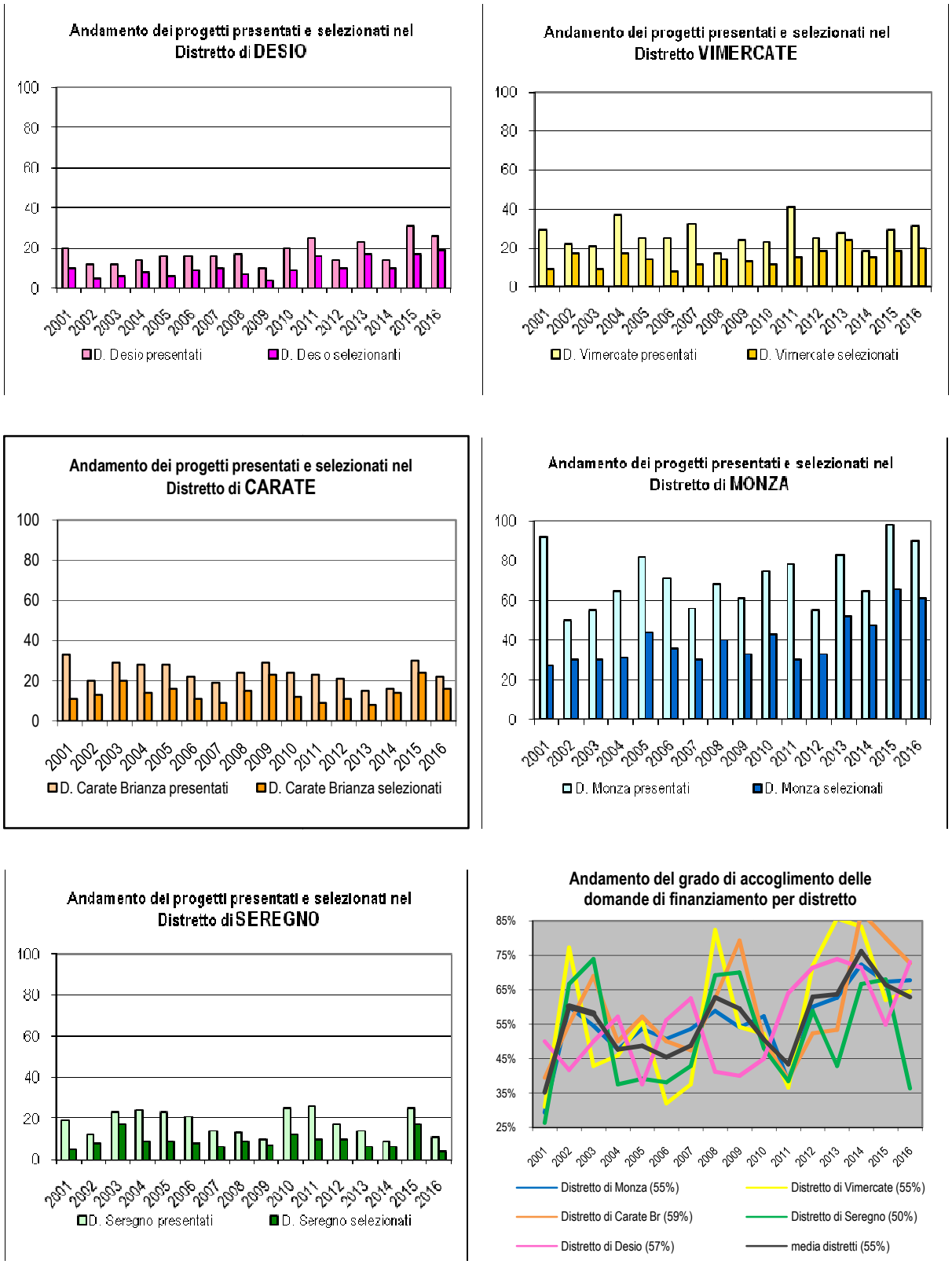

Grafico 9 – Andamento delle domande di finanziamento nei 5 distretti al 31/12/2016

2.3 - ANALISI DEI TEMPI DI REALIZZAZIONE DEI PROGETTI CONCLUSI

Le tabelle 16 e 17 evidenziano che i progetti di ricerca risultano richiedere più tempo per giungere a termine, seguiti dai progetti di riqualificazione e tutela ambientale.

Dal punto di vista della natura giuridica dell'ente emerge che l'esecuzione più lenta è in capo agli enti pubblici, mentre quella più rapida è in capo agli enti ecclesiastici ed alle associazioni. Ciò può dipendere dalla tipologia e dalla dimensione delle progettazioni e dalla disponibilità di liquidità per il cofinanziamento. Rispetto al report 2012 il tempo necessario alla realizzazione dei progetti si è ridotto complessivamente da 15 a 13 mesi.

	n. progetti	**mesi in media**
Ricerca	22	23
Ambiente	26	20
Assistenza sociale	811	15
Tutela del patrimonio storico e artistico	57	15
Sanità	27	11
Attività culturali e artistiche	217	7
	1.160	13

Tabella 16 – Tempi di realizzazione per settore di intervento

	n. progetti	**mesi in media**
Enti pubblici	43	21
Fondazioni	41	18
Cooperative	301	17
Enti religiosi	144	15
Associazionismo	631	10
	1.160	13

Tabella 17 – Tempi di realizzazione per natura giuridica

2.4 – ELENCO BANDI 2001 – 2016

BANDO	stanziato effettivo	stanziato iniziale
ANNO 2001		
Bando 2001.1 Plurisettoriale*	406.426	450.000
Bando 2001.2 Plurisettoriale*	479.735	480.000
ANNO 2002		
Bando 2002.1 Plurisettoriale*	466.100	480.000
Bando 2002.2 Plurisettoriale*	409.610	420.000
ANNO 2003		
Bando 2003.1 Plurisettoriale*	401.740	420.000
Bando 2003.2 Plurisettoriale*	398.900	400.000
Bando 2003.3 Disabilità – per il sostegno di modelli residenziali che favoriscano un percorso di vita autonomo	132.800	150.000
ANNO 2004		
Bando 2004.1 Plurisettoriale*	400.000	400.000
Bando 2004.2 Plurisettoriale*	300.000	300.000
ANNO 2005		
Bando 2005.1 Plurisettoriale*	400.000	400.000
Bando 2005.2 Ricerca - ad indirizzo medico, scientifico, sociologico, culturale e ambientale	197.150	200.000
Bando 2005.3 Affido – per sostenere la permanenza del minore nella sua famiglia naturale	199.800	200.000
Bando 2005.4 Plurisettoriale *	318.650	300.000
Bando 2005.5 Salute Mentale – per il sostegno di esperienze di dimissioni protette e residenzialità leggere	205.000	200.000
ANNO 2006		
Bando 2006.1 Attività Culturali – per favorire forme di aggregazione tra i giovani	104.500	100.000
Bando 2006.2 Plurisettoriale*	300.000	300.000
Bando 2006.3 Plurisettoriale*	368.000	350.000
Bando 2006.4 Integrazione e Multietnicità	147.250	150.000
ANNO 2007		
Bando 2007.1 Plurisettoriale*	318.200	300.000
Bando 2007.2 Anziani – per favorire un percorso di socializzazione volto a prevenire forme di isolamento sociale	63.600	100.000
Bando 2007.3 Infanzia e Adolescenza - per tutelare il diritto all'infanzia e all'adolescenza nell'interesse del minore	115.750	100.000
Bando 2007.4 Attività Culturali	127.550	130.000
Bando 2007.5 Assistenza sociale e socio sanitaria	296.400	250.000
Bando 2007.6 Tutela e valorizzazione dei beni di interesse storico ed artistico	40.000	100.000

BANDO	stanziato effettivo	stanziato iniziale
ANNO 2008		
Bando 2008.1 Plurisettoriale*	260.500	250.000
Bando 2008.2 Prevenzione dispersione scolastica e bullismo	116.000	100.000
Bando 2008.3 Prevenzione fenomeni di dipendenza tra gli adolescenti	44.600	100.000
Bando 2008.4 Prevenzione fenomeni di violenza e maltrattamento delle donne	33.200	100.000
Bando 2008.5 Assistenza Sociale e socio sanitaria	242.750	250.000
Bando 2008.6 Attività culturali	120.650	130.000
Bando 2008.7 Tutela e valorizzazione dei beni di interesse storico ed artistico	100.000	100.000
Bando 2008.8 Educare con gli Oratori	102.100	100.000
ANNO 2009		
Bando 2009.1 Assistenza sociale e socio sanitaria	395.335	400.000
Bando 2009.2 Attività Culturali	103.600	100.000
Bando 2009.3 Durante e Dopo di Noi	88.150	100.000
Bando 2009.4 Plurisettoriale*	289.000	250.000
Bando 2009.5 Educare con gli Oratori	81.500	100.000
ANNO 2010		
Bando 2010.1 Assistenza Sociale – Sostegno alla famiglia ed alle relative criticità	292.700	300.000
Bando 2010.2 Dimissioni protette ed ass. domiciliare	63.900	100.000
Bando 2010.3 Attività culturali	136.500	100.000
Bando 2010.4 Attività Culturali e Tutela del patrimonio	161.500	150.000
Bando 2010.5 Assistenza Sociale e Socio Sanitaria	314.500	250.000
Bando 2010.6 Promozione del Volontariato	37.500	130.000
ANNO 2011		
Bando 2011.1 Contrasto alla povertà ed ai fenomeni di grave marginalità	122.000	100.000
Bando 2011.2 Prevenzione dipendenze	79.000	80.000
Bando 2011.3 Contrasto al fenomeno della violenza e del maltrattamento	66.000	80.000
Bando 2011.4 Reinserimento sociale detenuti	78.000	80.000
Bando 2011.5 Attività culturali	150.000	150.000
Bando 2011.6 Relazioni familiari e crescita delle competenze genitoriali - Problematiche minorili	151.750	175.000
Bando 2011.7 Disabilità - Sostegno al percorso di vita autonomo	183.200	150.000
Bando 2011.8 Immigrazione ed integrazione	45.000	100.000
Bando 2011.9 Contesti Creativi	120.000	120.000
Bando 2011.10 Educare con gli Oratori	69.000	50.000

BANDO	stanziato effettivo	stanziato iniziale
ANNO 2012		
Bando 2012.1 Contrasto alla povertà ed ai fenomeni di marginalità	81.250	200.000
Bando 2012.2 Relazioni familiari	120.905	150.000
Bando 2012.3 Anziani	68.250	100.000
Bando 2012.4 Attività culturali di particolare interesse sociale e Tutela patrimonio	181.350	200.000
Bando 2012.5 Iniziative promosse da enti no profit in un contesto di contrazione delle risorse	137.500	100.000
Bando 2012.6 Sperimentazione di modalità innovative di gestione di servizi e progettualità	103.000	100.000
Bando 2012.7 Educare con gli Oratori	64.000	60.000
Bando 2012.8 Assistenza Sociale	139.500	120.000
Bando 2012.9 Supporto qualificato alle puerpere in difficoltà	35.500	40.000
ANNO 2013		
Bando 2013.1 Youth Bank. I giovani per la Comunità	52.600	60.000
Bando 2013.2 Contrasto all'attuale disagio economico sociale ed ai fenomeni di marginalità	203.500	200.000
Bando 2013.3 Attività culturali di particolare interesse sociale Tutela e fruibilità patrimonio	101.200	100.000
Bando 2013.4 Sperimentazione di modalità innovative di gestione di servizi e progettualità in un contesto di contrazione delle risorse	98.100	100.000
Bando 2013.5 Sostenere e consolidare le associazioni giovanili	12.975	15.000
Bando 2013.6 Assistenza sociale	310.100	100.000
Bando 2013.7 Educare con gli oratori	49.555	50.000
Bando 2013.8 Prevenzione dipendenze	52.800	80.000
Bando 2013.9 Durante e dopo di noi	192.885	100.000
Bando 2013.10 Attività culturali di particolare interesse sociale	50.000	50.000
ANNO 2014		
Bando 2014.1 Youth Bank	50.000	50.000
Bando 2014.2 Contrasto alla povertà ed alla grave marginalità socio economica	174.750	300.000
Bando 2014.3 Assistenza sociale	324.500	200.000
Bando 2014.4 Attività culturali e di tutela del patrimonio storico ed artistico	140.550	150.000
Bando 2014.5 Marginalità socio economica e contrasto povertà alimentare	226.200	225.000
Bando 2014.6 Educare con gli Oratori	80.000	50.000
ANNO 2015		
Bando 2015.1 Youth Bank	53.750	57.000
Bando 2015.2 Cittadinanza attiva e coesione sociale nei quartieri - Monza	30.000	30.000
Bando 2015.3 Durante e dopo di noi - Pluriennale	442.000	350.000

BANDO	stanziato effettivo	stanziato iniziale
Bando 2015.4 Adolescenti e pre-adolescenti in situazione di disagio	105.400	100.000
Bando 2015.5 Disabilità e tempo libero	100.450	80.000
Bando 2015.6 Sostegno alle criticità familiari	108.300	150.000
Bando 2015.7 Contrasto alla fragilità e marginalità socio economica	121.000	150.000
Bando 2015.8 Assistenza sociale	129.400	150.000
Bando 2015.9 Attività Culturali e Tutela	147.900	150.000
Bando 2015.10 Cultura in famiglia	17.750	20.000
Bando 2015.11 Educare con gli Oratori	47.000	40.000
ANNO 2016		
Bando 2016.1 Youth Bank	19.070	50.000
Bando 2016.2 Adolescenti e preadolescenti in difficoltà	205.500	200.000
Bando 2016.3 Assistenza sociale	150.000	150.000
Bando 2016.4 Contrasto alla marginalità socio economica	184.500	150.000
Bando 2016.5 Salute mentale e disagio psichico	100.500	100.000
Bando 2016.6 Disabilità e tempo libero	102.000	100.000
Bando 2016.7 Attività Culturali	49.250	50.000
Bando 2016.8 Multietnicità – Conoscere per comprendere	34.400	50.000
Bando 2016.9 Attività Culturali	50.000	50.000
Bando 2016.10 Educare con gli oratori	55.000	55.000
TOTALE	**15.949.236**	**16.007.000**

** il bando plurisettoriale comprende le aree Assistenza Sociale e Socio Sanitaria; Attività Culturali; Tutela e Valorizzazione del patrimonio storico ed artistico; Ambiente; Ricerca*