FONDAZIONE della COMUNITÀ
MONZA E BRIANZA
ONLUS

RELAZIONE SOCIALE

ANNO 2017 | EDIZIONE 2018

TESTI A CURA DI
Lucia Mussi, Marta Petenzi

PROGETTO GRAFICO
MAY Communication Srl

STAMPA
Tipografia A.G. Bellavite Srl

FOTO
Immagini relative a eventi e progetti
promossi dalla fondazione nel territorio

FOTO DI COPERTINA
particolare delle vetrate di Aligi Sassu
nella sala consiliare del comune di Giussano

Fondazioni di Comunità

Un progetto di Fondazione CARIPLO
TUTE SERVARE MUNIFICE DONARE · 1816

assifero

ISTITUTO ITALIANO DONAZIONE
DONARE CON FIDUCIA

Cari Amici,

'Attivazione', 'coesione', 'innovazione' e 'rete' sono le parole chiave che guidano oggi l'operato della Fondazione con l'intento di continuare ad agire efficacemente accanto alle organizzazioni del territorio, alle aziende, alle istituzioni ed ai cittadini, per promuovere un moderno sistema di welfare locale.

Concreta attuazione di questa filosofia sono i tanti progetti promossi nel territorio, alcuni dei quali riconosciuti eccellenti a livello nazionale per gli aspetti innovativi. Cito l'esempio de "Il Paese ritrovato", realizzato dalla Cooperativa La Meridana Due, nell'ambito della cura dell'Alzheimer.

In questo report sintetizziamo alcuni dati sulle iniziative sostenute nei settori assistenza sociale, cultura e ambiente, ed alcune storie legate a filantropi ed a singole progettazioni. Nel 2017 sono stati stanziati complessivamente quasi 3,7 milioni di euro a favore di 175 nuovi progetti con un valore generato nella Comunità di oltre 5 milioni di euro.

Non dimentichiamo uno sguardo al domani. Il primo requisito per parlare di futuro è una seria consapevolezza della propria identità e responsabilità.
In quest'ottica abbiamo condiviso nel territorio la riflessione sul lascito solidale nel testamento promossa da Fondazione Cariplo con le fondazioni di Comunità.
Il lascito solidale costituisce, infatti, il futuro del verbo donare.
È un gesto concreto da compiere oggi per il benessere futuro della Comunità in cui viviamo e della quale condividiamo i valori.

Concludo esprimendo un grande grazie a tutti voi per il sostegno, l'entusiasmo, la passione ed il dialogo costruttivo che consentono alla Fondazione di perseguire obiettivi importanti in aderenza alle necessità vere della nostra Comunità.
Rivolgo un pensiero particolare al ricordo del caro Professor Pier Franco Bertazzini, che ci ha lasciato. Con delicatezza e determinazione, è stato da sempre vicino alla Fondazione quale membro del comitato promotore e del collegio dei probiviri.

Giuseppe Fontana
Il Presidente

CHI SIAMO

La Fondazione della Comunità di Monza e Brianza Onlus nasce per creare la giusta connessione tra le necessità del territorio, i desideri dei donatori e l'innovazione nella progettazione sociale e culturale, a beneficio di chi è più fragile nella nostra Comunità.

UNA FONDAZIONE VICINA AL TERRITORIO, UN PATRIMONIO DI SOLIDARIETÀ

ORGANI ISTITUZIONALI

CONSIGLIO DI AMMINISTRAZIONE

Fontana Giuseppe (Presidente)
Losa Luigi (Vicepresidente)
Anzani Alfredo
Dossi Alberto
Duse Emanuele
Flumiani Andrea
Forlanelli Giovanna
Fumagalli Silvano
Mascheroni Valeria
Mauri Roberto
Mezzadri Maria Alberta
Parravicini Mario Matteo
Redaelli Ambra
Testa Luigi

COLLEGIO DEI REVISORI DEI CONTI

Scotti Carlo Alberto (Presidente)
Brambilla Carlo Luigi
Teruzzi Francesco

COLLEGIO DEI PROBIVIRI

Mussi Carlo
Stella Andrea

SEGRETARIO GENERALE

Petenzi Marta

LA MISSION: MIGLIORARE LA QUALITÀ DI VITA DELLA COMUNITÀ DI MONZA E BRIANZA

INSIEME PER LA COMUNITÀ

La Fondazione della Comunità di Monza e Brianza Onlus nasce il 18 dicembre 2000 per aiutare la Comunità a sviluppare progetti concreti.
Mette in relazione chi vuole investire nella crescita del territorio e chi si impegna nella realizzazione di iniziative sociali, culturali e ambientali.
È un ente indipendente con un patrimonio di 17,6 milioni di euro, costituitosi nel tempo grazie alla generosità di aziende, istituzioni private, pubbliche, singoli cittadini, che hanno creduto nell'utilità di dar vita ad una fondazione di Comunità nella provincia di Monza e Brianza.

Grazie alla Fondazione, piccole o grandi donazioni, insieme, possono contribuire alla realizzazione di progetti importanti nel nostro territorio.

ATTIVITÀ

Confronto, dialogo e sinergie con istituzioni e realtà locali

Promozione del dono e della moderna filantropia

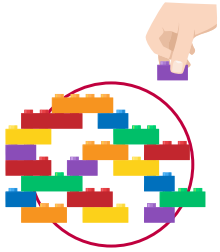

Individuazione e sostegno di progetti sociali, culturali, ambientali

Gestione del patrimonio della comunità

IN SINERGIA CON

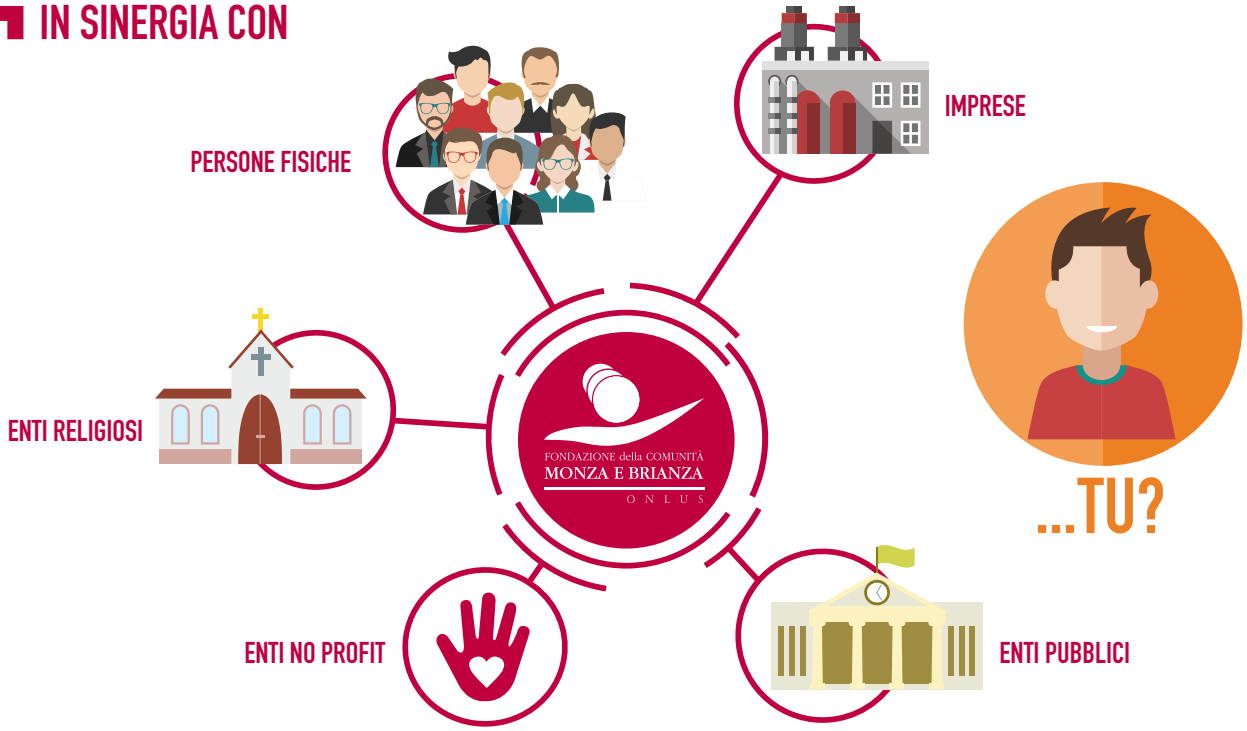

2001–2017

DICIASSETTE ANNI

PROGETTI SOSTENUTI

2.025

EROGATO COMPLESSIVO

€ 23.098.580

VALORE GENERATO NELLA COMUNITÀ

62,2 ml

PATRIMONIO DELLA FONDAZIONE

17,6 ml

La filantropia è un'esperienza personale.
Riflette i tuoi valori, i tuoi ideali, le tue passioni.
È fatta di incontri, di scambi, di emozioni.

LA GIOIA È VERA SE È CONDIVISA.

Devo trovare un ente affidabile
e radicato nel mio territorio:
una Fondazione di Comunità!

Come faccio a sostenere la mia comunità?
Magari con una donazione!

Ecco, trovata!
La Fondazione della Comunità di
Monza e Brianza Onlus fa per me!

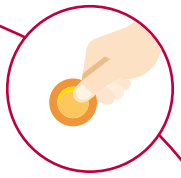

La Fondazione propone
diverse **opportunità**
per destinare
la mia donazione

PROGETTI

FONDI

LASCITI

Grazie alla Fondazione
con la mia donazione
posso contribuire al **benessere**
della mia Comunità!

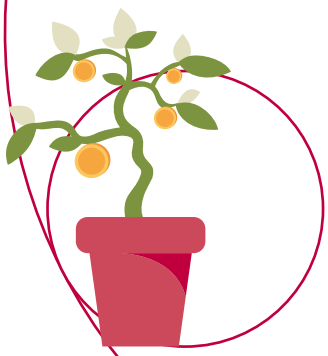

La Fondazione
è al tuo fianco per questo.

SPERIMENTA LA GIOIA DEL DONO CON LA TUA COMUNITÀ!

IL DONATORE È PROTAGONISTA

STRUMENTI E OPPORTUNITÀ

PROGETTI IN CORSO

Si possono sostenere piccoli o grandi progetti in ambito sociale, culturale e ambientale tra quelli selezionati ogni anno dalla Fondazione.

FONDI ATTIVI

Alzheimer, affido, disabilità, giovani, marginalità sociale (fondi solidali), anziani e cultura sono alcune delle aree di intervento dei fondi già costituiti ed attivi presso la Fondazione.

NUOVI FONDI

Un nuovo fondo presso la Fondazione è una "fondazione nella fondazione" che consente di gestire la propria attività filantropica senza doverne prendere in carico gli oneri burocratici.

NUOVI PROGETTI

Enti non profit e Parrocchie possono presentare iniziative in linea con le finalità della Fondazione.

LASCITI

Un atto di grande valore per il futuro della Comunità. Un lascito alla Fondazione consente di essere protagonisti oggi per il domani.
È possibile creare un fondo memoriale destinato ad uno scopo specifico definito dal donatore.

IDEE, RETI E SINERGIE

La Fondazione vuole essere un punto di riferimento per lo sviluppo di nuove idee condivise da tradurre in azioni concrete in risposta ai bisogni del territorio. A tal proposto si offre come partner nella creazione di sinergie finalizzate allo sviluppo di un moderno sistema di welfare.

N° DONAZIONI 2017

700

VALORE MEDIO DONAZIONI

€ 1.855

RACCOLTO COMPLESSIVO IN EURO NELL'ANNO IN CORSO

€ 1.298.159

Grazie!

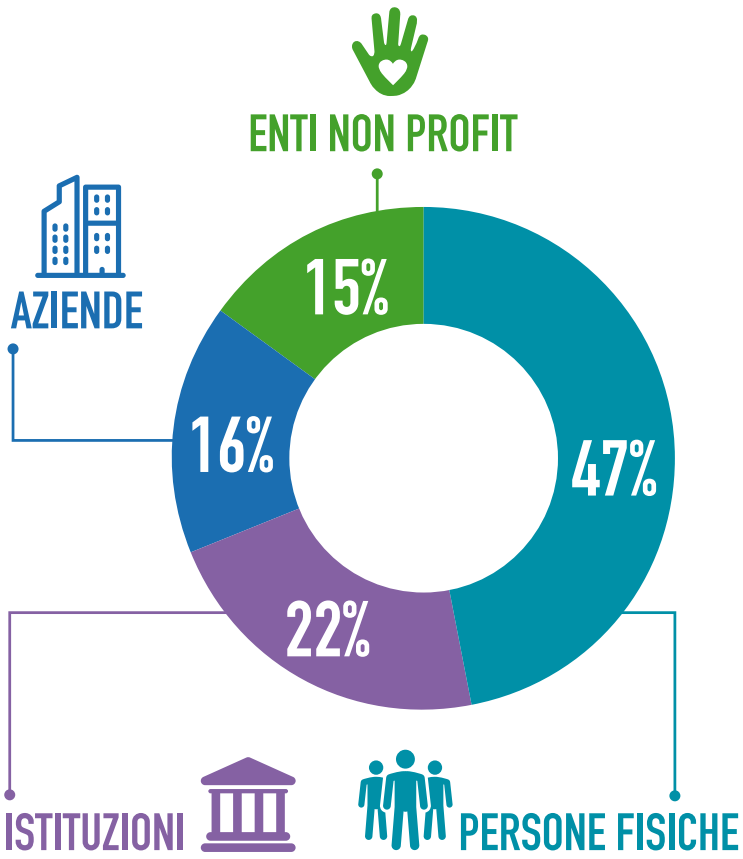

VIVERE LA COMUNITÀ E CONDIVIDERNE I VALORI

COSTRUIRE UN FUTURO MIGLIORE INSIEME

TRAMANDARE UN PATRIMONIO IMPORTANTE

La Fondazione promuove questi principi grazie ai donatori che ne condividono con entusiasmo la mission.

IL FUTURO DEL VERBO DONARE: UN LASCITO NEL TESTAMENTO RAGIONE E SENTIMENTO DI UN GESTO CONSAPEVOLE

Un folto pubblico di notai, professionisti, organizzazioni non profit e singoli cittadini hanno partecipato a settembre all'incontro promosso dalla Fondazione presso Assolombarda con due esperti in tema di lasciti testamentari: Stefano Malfatti, Direttore della Comunicazione e raccolta Fondi dell'Istituto Serafico di Assisi e Carlo Marchetti, Notaio in Milano.

FARE TESTAMENTO È UN GESTO DI CONSAPEVOLEZZA E DI CONCRETEZZA, UN GESTO COMPIUTO DA CHI VUOLE ESSERE PROTAGONISTA NON SOLO DEL PRESENTE, MA ANCHE DEL FUTURO.

È un atto con cui si concretizzano le proprie scelte e con cui è possibile decidere di destinare una parte dei propri beni a favore di finalità e opere solidali che lasceranno un segno indelebile del nostro impegno. Un ricordo sempre vivo nella mente delle persone a noi vicine.

Fare un lascito per il futuro della nostra Comunità è un gesto importante in cui il valore del passato e di ciò che si è costruito nel tempo si carica di un sentimento di generosità verso chi ci è più vicino, contribuendo in prima persona a donargli un futuro di benessere e prosperità.

Per informazioni contatta
Marta Petenzi 039.3900942
mpetenzi@fondazionemonzabrianza.org
www.fondazionemonzabrianza.org

FONDAZIONE IN TOUR.

5 appuntamenti a Monza, Vimercate, Desio, Seregno e Carate Brianza, 250 organizzazioni presenti. Per la Fondazione è stata un'occasione importante per confrontarsi, condividere informazioni, dialogare con le organizzazioni che ogni giorno lavorano a contatto con chi è più fragile nella nostra Comunità. Questo percorso a tappe nei territori ha permesso di raggiungere e ascoltare sempre più enti non profit in modo capillare, dando importanza al lavoro di rete ed alle sinergie.

LAVORARE IN RETE.

La Fondazione, oltre a collaborare con enti locali partecipa a momenti di scambio e confronto con network di enti filantropici. Il Summit *Building Bridges for Local Good* a Cardiff, i world cafè tra fondazioni di comunità con Fondazione Cariplo, la partecipazione ad Assifero e all'Istituto Italiano della Donazione ne sono alcuni esempi.

LA RIFORMA DEL TERZO SETTORE. FILOSOFIA, PRINCIPI E ASPETTI PRATICI ALLA BASE DELLA NUOVA NORMATIVA.

Più di 250 persone hanno preso parte al Convegno "La Riforma del Terzo Settore. Filosofia e principi alla base della nuova normativa" tenutosi lo scorso 6 ottobre presso le sale dell'Ordine dei Dottori Commercialisti ed Esperti Contabili di Monza e Brianza. L'evento, organizzato dalla Fondazione con CSV M&B, Forum del Terzo Settore di MB, Confcooperative Milano-Lo-MB, oltre all'Ordine ospitante, è stato il primo organizzato nella nostra provincia dopo l'avvento della riforma. All'incontro è seguito un percorso tecnico per le organizzazioni e un seminario sul Servizio Civile Universale.

DONODAY PICCOLI FILANTROPI CRESCONO.

Tre pomeriggi dedicati alla Giornata Nazionale del Dono 2017 promossi con CSV M&B e Scuola Primaria A. Anzani. Il grande prato della Casa del Volontariato è stato lo scenario di attività ludiche e laboratoriali, proposte dalle organizzazioni non profit del territorio per 350 bambini, genitori e nonni.

NOTE DI SOLIDARIETÀ.

Un appuntamento culturale importante realizzato in sinergia con enti pubblici e privati del territorio che da anni abbina alla musica dell'Orchestra Sinfonica di Milano Giuseppe Verdi importanti finalità sociali. L'edizione 2017 è stata dedicata al progetto "Il Paese ritrovato".

N° PROGETTI SELEZIONATI NEL 2017

175

EROGAZIONE COMPLESSIVA

€ 3.691.481

VALORE PROGETTI SELEZIONATI NEL 2017

€5.433.373

Grazie ai donatori
è possibile creare sinergie
efficaci tra risorse,
conoscenze ed esperienza
per rispondere
alle esigenze
della comunità.

SCOPRI I PROGETTI

www.fondazionemonzabrianza.org

CONCLUSI NEL 2017

111

progetti

IMPORTO LIQUIDATO

€ 1.038.376

DISTRETTO DI MONZA	46%
DISTRETTO DI DESIO	15%
DISTRETTO DI VIMERCATE	14%
DISTRETTO DI CARATE	13%
DISTRETTO DI SEREGNO	12%

83%
ASSISTENZA SOCIALE

17%
ATTIVITÀ CULTURALI E ARTISTICHE

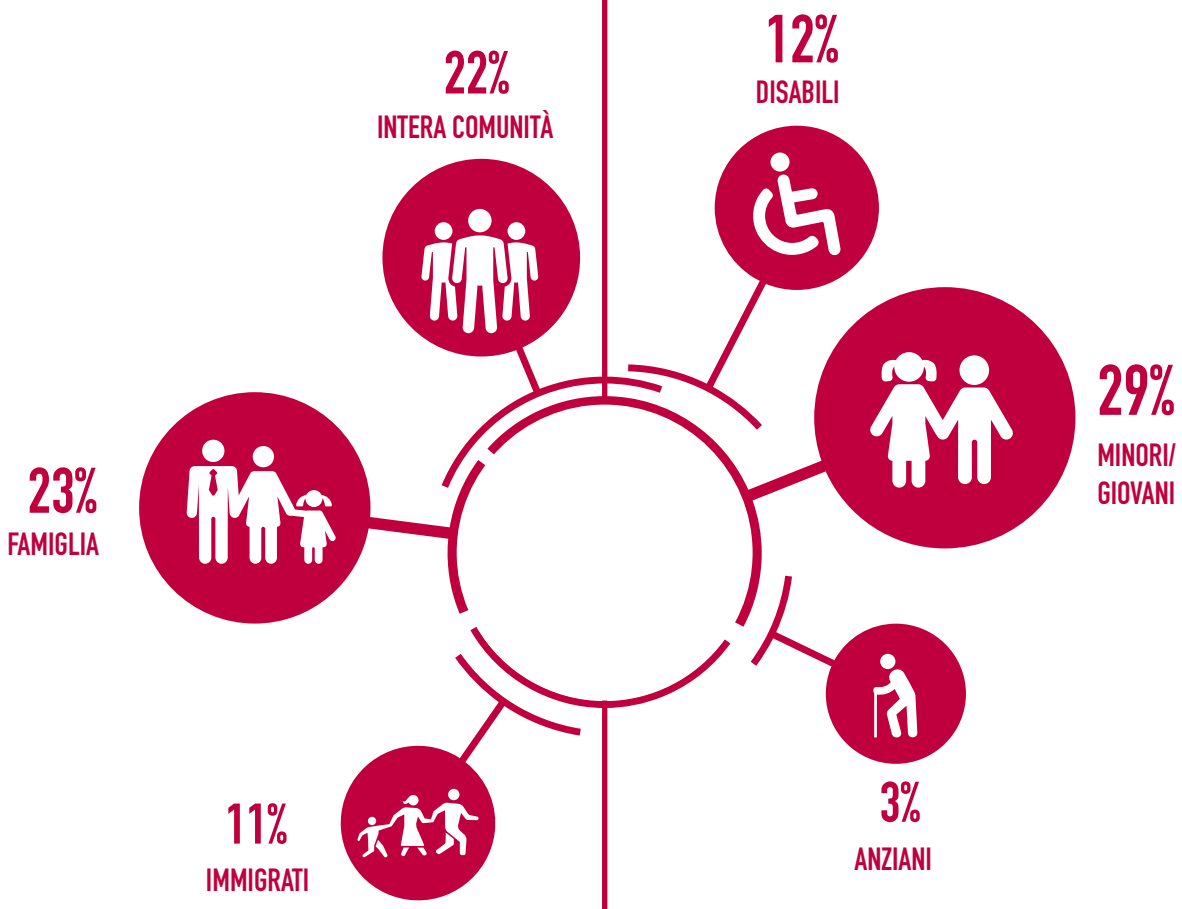

YOUTH BANK PREVENZIONE DIPENDENZE

Laboratori sull'uso consapevole della tecnologia, peer education, formazione, incontri con ragazzi e genitori, video di sensibilizzazione creati da e con i ragazzi, testimonianze e dibattiti rivolti ai giovani sulle dipendenze da sostanze e alcool.

5 progetti - € 34.000

ADOLESCENTI E PREADOLESCENTI IN DIFFICOLTÀ

Doposcuola, sportelli di ascolto, supporto alla genitorialità, spazi di aggregazione, laboratori, tirocini e stage per contrastare sentimenti di solitudine e apatia e prevenire disagio e devianze.

19 progetti – € 169.600

ASSISTENZA SOCIALE

Musicoterapia per pazienti oncologici, Alzheimer cafè, laboratori per persone affette da Parkinson, pulmini, attività nei centri diurni intergrati, clown in ospedale, bisogni educativi speciali, sostegno a post-comatosi.

12 progetti – € 121.300

MARGINALITÀ SOCIO-ECONOMICA

Supporto concreto a famiglie in difficoltà attraverso sussidi economici, aiuti alimentari, accompagnamento e formazione per favorire l'occupabilità e il reinserimento lavorativo.

11 progetti - € 150.500

ATTIVAZIONE DI COMUNITÀ E COESIONE SOCIALE

Creare reti con i cittadini, attività di mediazione sociale e di empowerment, facilitare legami tra le persone, le organizzazioni, le istituzioni, per la soluzione di problematiche di quartiere e di contesti circoscritti.

2 progetti – € 29.200

DISABILITÀ E TEMPO LIBERO

Uscite, laboratori, attività diurne, weekend con i volontari, brevi soggiorni e esperienze di residenzialità per stimolare l'autonomia possibile, promuovere l'integrazione, la socializzazione e qualificare il tempo libero.

15 progetti – € 100.000

ATTIVITÀ CULTURALI

Laboratori artistici e teatrali, mostre, spettacoli, concerti, concorsi, attività nei musei per facilitare la coesione sociale e valorizzare i beni di interesse artistico e storico del territorio.

23 progetti – € 101.000

MULTIETNICITÀ – CONOSCERE PER COMPRENDERE

Serate, conferenze, cineforum, laboratori artistici, corsi di italiano per creare legami sociali alla base di un'integrazione pacifica e sinergica.

11 progetti – € 50.400

MINORI STRANIERI NON ACCOMPAGNATI

Sperimentazione di soluzioni, percorsi innovativi ed accoglienza diffusa con le comunità educative del territorio; sinergie con le Istituzioni competenti per rafforzare sistemi di presa in carico inclusivi ed efficaci.

5 progetti – € 104.600

EDUCARE CON GLI ORATORI

Attività, laboratori, incontri ed esperienze in gruppo per adolescenti e pre-adolescenti delle parrocchie del territorio, per renderli protagonisti e responsabili.

10 progetti – € 50.000

MICROEROGAZIONI E PATROCINI

Interventi minori in ambito sociale caratterizzati da criticità/urgenza (microerogazioni, fino a 2.500 euro) e iniziative culturali aggregative (patrocini, fino a 1.000 euro).

40 progetti – € 49.940

EROGAZIONI DA FONDI E RACCOLTE SU PROGETTI

La Fondazione si offre come partner per la gestione di donazioni indirizzate a fondi e progetti specifici che raccolgono l'interesse e il sostegno della comunità.

€ 2.712.941

FONDO PER L'ANORESSIA FAMIGLIA PEPPINO FUMAGALLI

Il fondo ha dato vita a "Le Emozioni nel piatto", un progetto innovativo di prevenzione primaria che contrasta l'anoressia rendendo i bambini della scuola dell'infanzia protagonisti del loro apprendimento.
Grazie a materiali didattici studiati da un'equipe multidisciplinare di educatori, psicologi, nutrizionisti ed esperti, si crea un contesto nel quale i bambini possono maturare sicurezza in se stessi e fiducia negli altri, elementi fondamentali di prevenzione dell'anoressia.

FONDO E PREMIO ENRICO DAVOLIO PER L'INNOVAZIONE SOCIALE

Il Fondo Enrico Davolio vuole ricordare e proseguire l'operato di Enrico, un riferimento importante per il mondo del Terzo Settore, un interlocutore stimato per le amministrazioni locali, grazie al ruolo svolto all'interno di organismi di partecipazione alla vita della comunità. Nasce quindi il premio a lui intitolato, promosso dai consorzi CS&L, CCB di Monza e Consolida di Lecco per ricordare la sua passione innovativa applicata al mondo della cooperazione sociale.

Il premio sostiene progetti di utilità sociale ed inclusivi in tutte le aree di prevenzione del disagio e di innovazione sociale. Nel 2017 è stato assegnato alla Cooperativa Sociale La Grande Casa Onlus per "Un mondo al femminile".
Il Progetto è dedicato a donne vittime di violenza e tratta che saranno supportate con percorsi di inclusione sociale e lavorativa.

IL FONDO: una piccola Fondazione nella Fondazione alla portata di tutti

Con la creazione di un fondo attraverso una donazione o un lascito puoi gestire con semplicità la tua attività benefica, come se disponessi di una piccola fondazione, con in più l'assistenza dei nostri uffici per la sua gestione.
Il fondo può raccogliere donazioni a favore di un progetto o di una finalità specifica.

Scopri i fondi sul sito www.fondazionemonzabrianza.org

il paese ritrovato

IL PAESE RITROVATO: INAUGURATO IL PRIMO VILLAGGIO PER LA CURA DEI MALATI DI ALZHEIMER

Il progetto assolutamente innovativo ha coinvolto la Comunità locale per la sua realizzazione avvenuta in tempi da record. La costruzione dell'intero villaggio si è realizzata in soli 14 mesi, grazie ad alcune famiglie di imprenditori del territorio, alla Fondazione di Comunità MB, a Fondazione Cariplo e alle tante persone che si sono impegnate con entusiasmo. È un villaggio che sfida l'Alzheimer puntando sull'autonomia possibile delle persone, aiutando gli anziani a vivere in libertà e nel contempo assicurando loro la cura e l'assistenza necessaria grazie ad un'attenzione particolare ai dettagli tecnologici ed agli aspetti relazionali.
Una vera e propria cittadina con vie, piazze, giardinetti, negozi, teatro, chiesa, pro loco, un orto e gli appartamenti che ospiteranno fino a 64 persone.

LA TRATTORIA POPOLARE. UN LUOGO DI INCONTRO, SCAMBIO ED ATTIVAZIONE DELLE RISORSE POSSIBILI

"Tramite un bando della Fondazione siamo riusciti con altre realtà del territorio a far nascere la Trattoria Popolare a Monza che oggi presso Arci Scuotivento è una bella realtà popolata da disabili, richiedenti asilo e comuni cittadini che intorno alla tavola dimenticano barriere e differenze". Dalla relazione finale del progetto

CON IL FONDO S.I.L.V.I.A. NON SOLO MEMORIA: una mostra interattiva sulla donazione di organi

"Per la mia storia "professionale" ho avuto modo di partecipare a vari bandi della Fondazione della Comunità MB per dare voce a più di un progetto in ambito sociale che il sostegno di Fondazione ci ha permesso di rendere concreto.
Quando lo scorso anno, durante il funerale di mia figlia, tante persone a me vicino, mi hanno chiesto a chi poter dare un contributo in ricordo di Silvia, ho pensato che dare vita a qualcosa che potesse essere utile alla collettività sarebbe stato un modo per poterla ricordare oltre che con le lacrime con il sorriso. E chi meglio di questa fondazione poteva diventare il garante di queste donazioni e del loro corretto utilizzo?
E così, insieme, abbiamo dato vita al Fondo S.I.L.V.I.A. che ci ha permesso di finanziare il progetto *S.I.L.V.I.A. Sì, Insieme La Vita Inizia Ancora*, una mostra per capire, partecipare, condividere e... dire SÌ alla donazione degli organi."

Manuela Colombo,
fondatrice del fondo

IL VOLANO DELLA SOLIDARIETÀ: catalizzare risorse verso progetti importanti per la Comunità

L'attività erogativa vede un impegno sinergico di risorse da più fonti: i fondi territoriali messi a disposizione da Fondazione Cariplo, le disponibilità della Fondazione, donazioni dirette a specifiche iniziative da parte di singoli cittadini e aziende che si affiancano all'entusiasmo e all'operosità di tanti volontari.

Scopri tutti i progetti sul sito www.fondazionemonzabrianza.org

VILLA DHO, DA VILLA PADRONALE A CASA APERTA
L'esperienza di valorizzazione di un bene comune realizzata da Natur&Onlus a Seveso grazie al bando emblematici provinciali

La ristrutturazione della Casa del Custode annessa a Villa Dho permette l'avvio di un innovativo servizio di residenzialità leggera per giovani donne in difficoltà abitativa, accompagnato da un percorso biennale di iniziative culturali. Il progetto promosso da NATUR& Onlus e Musicamorfosi, con una ricca rete progettuale di associazioni, presenta modalità innovative di cura, rigenerazione e riuso di un bene comune importante per il territorio di Seveso, attraverso processi di co-progettazione e collaborazione tra cittadini, organizzazioni private e istituzioni pubbliche. Le attività vedono anche un percorso formativo di scambio con altre realtà, nell'ottica di condividere e promuovere sperimentazioni di successo.

«GIRAMONDO» L'ARTE PER FAVORIRE L'INTEGRAZIONE

Un gioco per conoscere l'altro, studiato da Teatro dell'Elica con i bambini della scuola Dante e i ragazzi del Centro diurno Disabili di Fondazione Stefania a Lissone. Dieci attività interattive per favorire la conoscenza reciproca, scoprire le proprie diversità come punti di incontro ed apprendere attraverso il divertimento la magia di ciò che ci circonda, prendendo spunto dalle tecniche e dai linguaggi artistici dell'animazione teatrale.

SUBACQUEA E DISABILITÀ: la Casa del Volontariato fa da capofila per una grande rete oltre le barriere

24 istruttori di 9 scuole di sub sono stati formati e abilitati all'insegnamento della subacquea a persone con disabilità. Sei associazioni di disabili hanno candidato 12 dei loro ragazzi partecipando ai corsi sub a Monza. Ogni serata è stata una festa: l'impegno di tutti, la determinazione e la grinta dei partecipanti hanno creato un clima di leggerezza che ha sembrato annullare, in quell'ora, ogni differenza iniziale. Gioia e soddisfazione per i genitori che, dalle tribune, hanno seguito i gruppi impegnati in acqua e hanno visto i propri ragazzi assimilare velocemente spiegazioni e concetti, sparire con naturalezza sotto la superficie e rimanerci per lunghissimi minuti prima di riemergere, sempre con il sorriso disegnato sul volto. L'appuntamento finale si è svolto con le immersioni in mare e la certificazione dei risultati ottenuti. Qui gli allievi hanno coronato il loro sogno, sono diventati dei veri subacquei. Tutti hanno centrato l'obiettivo superando senza problemi la loro prova d'esame, dimostrando a sé stessi ed ai loro istruttori la qualità del buon lavoro fatto insieme nei mesi di corso in piscina.

BIENNALE GIOVANI sostenere giovani talenti. Arte e ricerca tra tradizione e innovazione

Cinque docenti-artisti di altrettante Accademie di Belle Arti selezionano sei artisti a testa fra studenti ancora in corso e altri già diplomati. È questa la formula proposta dal Comitato Premio d'Arte Città di Monza, che riunisce Istituzioni ed associazioni culturali del territorio con l'intento di raccogliere l'eredità dell'omonimo premio rinnovandolo ed adattandolo ai tempi moderni.

Scopri la storia del concorso su www.biennalegiovanimonza.it

RISPONDERE A BISOGNI EMERGENTI
La rete a sostegno dei "minori stranieri non accompagnati"

Nel 2017 la Fondazione ha pubblicato un bando sperimentale, dedicato ad interventi a sostegno di minori stranieri non accompagnati, per rispondere all'esigenza emergente nella nostra Comunità in relazione all'attuale contesto internazionale. Gli interventi selezionati sono particolarmente interconnessi e complementari tra loro e vogliono consentire una risposta strutturale al fenomeno, partendo da una sperimentazione pilota frutto di tavoli tecnici di confronto tra le organizzazioni che operano nell'area. L'obiettivo è avviare all'autonomia minori coinvolti nel flusso migratorio attraverso interventi di prima e seconda accoglienza ed azioni di supporto agli operatori che si trovano ad affrontare nuove problematiche per il nostro territorio.

YOUTH BANK

Voglia di sperimentarsi, responsabilità, protagonismo, competenze sono gli ingredienti del percorso che coinvolge ogni anno una quindicina di ragazzi delle scuole superiori che studiano con la Fondazione un bando per la selezione di progetti sociali e culturali guardando ai bisogni della comunità dalla prospettiva delle future generazioni.
La prevenzione delle dipendenze è il tema scelto per l'edizione 2017.

FUORICLASSE
Le associazioni Spaziovita e Felicita Merati fanno squadra con le scuole per ispirare i giovani e contrastare la dispersione scolastica con modalità innovative

Il progetto Fuoriclasse è nato dalla passione educativa di due Associazioni di Nova Milanese: SpazioVita, che dal 1989 prende a cuore le necessità degli adolescenti, e Felicita Merati, punto di riferimento per le attività culturali locali.
L'ambizioso obiettivo è quello di trasmettere e rinnovare all'interno della Comunità il gusto per il lavoro fatto bene, per l'amore verso ciò che si fa.

"Grazie alla Fondazione i nostri ragazzi e le loro famiglie hanno partecipato a numerose attività tra le quali: flipped classroom, in cui gli studenti hanno preparato lezioni con modalità alternative rivolte ai compagni di classe, mostre ed incontri con le eccellenze del territorio nell'ambito dell'artigianato, dell'industria e dell'arte.
La partnership avviata ha aperto la strada a nuove progettazioni comuni ed è stata fonte di ispirazione per una sperimentazione di metodo introdotta nelle scuole per le classi prime. La Fondazione ha finanziato un sogno, i ragazzi ora desiderano un futuro pieno di soddisfazioni e hanno capito come stilare il proprio progetto di vita.
Gli studenti coinvolti hanno partecipato con continuità ed hanno apprezzato il diverso approccio; la ricaduta è positiva; gli alunni hanno mostrato interesse, partecipazione e si sono divertiti imparando. La speranza è che questo seme germogli nei nostri giovani, affinché si prendano cura della nostra comunità e che lo facciano con cuore."

Dalla relazione finale del progetto

IL TUO DONO PER LA TUA COMUNITÀ
Sostieni un progetto o un fondo vicino a te

Grazie alla Fondazione piccole e grandi donazioni, insieme, possono contribuire alla realizzazione di progetti importanti per tua Comunità.
Dona anche tu a Fondazione della Comunità di Monza e Brianza Onlus.
Causale "Titolo del progetto/fondo"
Iban: IT21 Z05584 20400 000000029299

DARE VOCE ALLA COMUNITÀ
Le parole chiave emerse: preziosi spunti per intervenire nel territorio

La Fondazione ha promosso nel 2017 un'indagine conoscitiva aperta a tutta la Comunità per ascoltare le diverse voci del nostro territorio.
'Ascolto', 'Dialogo', 'Risposte ai bisogni', 'Reti', 'Attivazione del territorio', 'Sostenibilità', 'Formazione e sensibilizzazione', 'Partecipazione', sono alcuni dei concetti chiave emersi dai questionari compilati da organizzazioni, istituzioni e singoli cittadini. Gli esiti del sondaggio, in forma aggregata, sono pubblicati sul sito www.fondazionemonzabrianza.org

STATO PATRIMONIALE

ATTIVO	2017 importo in euro	2016 importo in euro
A) IMMOBILIZZAZIONI	**1.560.397**	**2.208.647**
Immobilizzazioni Materiali	130.191	130.395
Immobilizzazioni in Titoli di Stato	1.159.207	1.509.207
Immobilizzazioni in Obbligazioni	0	298.045
Partecipazioni	271.000	271.000
B) ATTIVO CIRCOLANTE	**19.392.423**	**20.077.822**
Crediti per liberalità da ricevere	1.401.802	1.005.802
Altri Crediti	65.271	63.347
Attività finanziarie che non costituiscono immobilizzazioni	17.558.415	16.558.402
Gestioni patrimoniali	16.496.603	15.561.003
Azioni	8.998	9.246
Fondi investimento	1.052.813	988.153
Disponibilità liquide	366.935	2.450.270
Depositi bancari e postali	366.830	2.450.266
Denaro e valori di cassa	105	4
C) RATEI E RISCONTI ATTIVI	**10.293**	**14.367**
Ratei e risconti attivi	10.293	14.367
TOTALE ATTIVO	**20.963.113**	**22.300.836**

PASSIVO	2017 importo in euro	2016 importo in euro
A) PATRIMONIO NETTO	**17.654.879**	**17.626.096**
Fondo di dotazione	51.646	51.646
Patrimonio per la Comunità	12.196.629	12.196.629
Fondi patrimoniali nominativi (Liquidi ed Immobili)	4.806.604	4.777.821
Riserva	600.000	600.000
B) DISPONIBILITÀ	**1.284.536**	**2.544.128**
Disponibilità su Patrimonio per la Comunità	573.236	376.771
Disponibilità su fondi nominativi e destinati	627.663	2.092.630
Disponibilità su erogazioni territoriali non ancora imputate a bandi	29.728	7.013
Disponibilità già imputate a bandi	0	32.730
Disponibilità per microerogazioni e patrocini	18.060	11.700
Disponibilità per progettualità specifiche	33.149	16.130
Disponibilità per gestione	2.700	7.154
C) FONDI RISCHI E ONERI	**65.194**	**48.382**
Fondi rischi e oneri	65.194	48.382
D) FONDO TFR	**58.653**	**51.775**
Fondo Tfr	58.653	51.775
E) DEBITI	**1.898.566**	**2.028.270**
Debiti per contributi ancora da erogare	1.855.356	1.984.001
Debito verso fornitori	18.057	19.781
Debiti Tributari	5.275	3.174
Debiti verso istituti di previdenza e sicurezza sociale	7.379	7.478
Debiti nei confronti di personale retribuito	12.499	13.836
F) RATEI E RISCONTI PASSIVI	**1.287**	**2.185**
Ratei e risconti passivi	1.287	2.185
TOTALE PASSIVO	**20.963.113**	**22.300.836**

CONTO ECONOMICO

	2017 importo in euro	2016 importo in euro
A) GESTIONE FINANZIARIA E PATRIMONIALE		
Interessi su conti correnti	868	1.357
Interessi e proventi su titoli	53.180	65.101
Dividendi	177	0
Utile su rimborso titoli	1.955	1.668
Utile su vendita titoli, azioni e fondi investimento	0	30.155
Adeguamento fondi comuni a fine esercizio (al netto di commiss. e imposte)	47.849	18.102
Adeguamento gestioni patrimoniali a fine esercizio (al netto di commiss. e imposte)	315.601	221.595
Proventi Finanziari e patrimoniali (a1)	**419.630**	**337.978**
Adeguamento azioni a fine esercizio	248	3.027
Adeguamento fondi comuni a fine esercizio (al netto di commiss. e imposte)	0	4.257
Commissioni e spese conti correnti bancari e postali	679	581
Commissioni e spese per investimenti amministrati	202	1.494
Imposte sulle attività finanziarie e patrimoniali	8.286	13.700
Costi per advisor e altri oneri finanziari	3.782	3.660
Oneri Finanziari e patrimoniali (a2)	**13.196**	**26.719**
Risultato econ della gestione finanziaria e patrimoniale A1 (a1-a2)	**406.433**	**311.259**
Imposte comunali immobile di proprietà	799	799
Spese immobile di proprietà	1.022	991
Anticipo spese per Immob. Karen	6.000	34.500
Spese legali	2.746	9.261
Oneri Finanziari e patrimoniali (a4)	**10.567**	**45.551**
Risultato econ della gestione finanziaria e patrimoniale A2 (-a4)	**-10.567**	**-45.551**
Risultato econ della gestione finanziaria e patrimoniale (A1 + A2)	**395.866**	**265.708**
B) ONERI E PROVENTI STRAORDINARI		
Proventi straordinari	0	0
Oneri straordinari	49	0
Risultato econ delle partite straordinarie (B)	**-49**	**0**
C) ATTIVITÀ DI RACCOLTA FONDI		
Liberalità per attività istituzionale	2.104.974	3.913.098
Liberalità per gestione	95.805	71.746
Liberalità per eventi Note Solidarietà	31.685	21.931
Entrate da raccolta fondi (C)	**2.232.464**	**4.006.774**
D) ALTRE DISPONIBILITÀ ATTIVITÀ EROGATIVA		
Contributi revocati	48.085	56.295
Totale altre disponibilità attività erogativa (D)	**48.085**	**56.295**
E) ATTIVITÀ EROGATIVA		
Erogazioni istituzionali	3.691.481	2.575.962
Totale attività erogativa (E)	**3.691.481**	**2.575.962**
F) ATTIVITÀ GESTITE DIRETTAMENTE		
Costo del personale	**124.364**	**121.726**
Retribuzioni personale	89.447	87.881
Accantonamento Tfr	7.067	6.580
Contributi previdenziali e assicurativi	26.550	26.229
Oneri Assistenza Sanitaria e di categoria	640	640
Rimborsi a collaboratori e volontari	660	397
Materiale di consumo e promozionale	**9.966**	**7.508**
Servizi e Manutenzioni	**26.368**	**50.656**
Utenze	2.591	2.678
Valori bollati	1.382	781
Pulizia sede	2.583	2.530
Assicurazioni	674	502
Contributi associativi	5.935	4.035
Sistema gestionale e canoni strumenti informatici	9.251	35.713
Oneri adempimenti sicurezza	1.346	1.281
Spese per eventi/incontri	1.612	0
Corso formativo enti no profit	0	2.500
Manutenzioni	994	636
Elaborazione paghe e gestione fiscale	**3.516**	**3.040**
Spese notarili	**753**	**0**
Bolli e vidimazioni	**55**	**92**
Accantonamento Imposte	**1.766**	**2.873**
Godimento beni di terzi	**25.176**	**23.919**
Ammortamenti	**205**	**299**
Totale oneri per attività gestite direttamente (F)	**192.169**	**210.113**
Spese per Note di Solidarietà	17.667	15.657
Spese per inziative legate a Fondi	8.508	915
Compenso per Ricerca Fondazione	3.050	0
Totale oneri per progetti speciali (G)	**29.226**	**16.572**
Aumento o (riduzione) dei fondi per erogazioni	**-1.262.586**	**1.503.526**
Aumento o (riduzione) dei fondi attività gestite direttam e progetti speciali	**4.794**	**22.604**
Aumento o (riduzione) dei fondi destinati a patrim e riserva	**21.282**	**0**

DICONO DI NOI

Per me la Fondazione è stata una scoperta inaspettata che mi ha permesso di ***conoscere realtà e persone piene di entusiasmo che si attivano con generosità e professionalità per la nostra Comunità****, come in una sorta di grande famiglia... sembra un'utopia ma qui accade davvero*

È sicuramente ***una bella realtà che aiuta il territorio con azioni e progetti concreti.*** *Fatti e non solo parole*

Ritengo significativa l'esperienza e l'attività della Fondazione, perché ***accompagna con gesti concreti progetti, elaborazioni ed attività sociali****, che diversamente non verrebbero realizzate*

Mi piace l'idea di ***unire il mio contributo a quello di altri donatori per realizzare progetti concreti e importanti per la mia Comunità****, con la sicurezza che la Fondazione verifica il buon uso delle risorse*

La Fondazione è un partner capace di sollecitare progetti e ***idee in grado di incidere sulla vita delle persone***

Mi piace il vostro stile. Sapete ***unire l'autorevolezza istituzionale con l'informalità di chi ti è vicino***

Ho visto la ***capacità della Fondazione di modificarsi negli anni per cercare di essere in linea con le esigenze del territorio, vicina a chi opera sul campo.*** *Questo atteggiamento sollecita gli enti a cambiare e migliorarsi per raggiungere gli obiettivi utili alla Comunità*

Sono un volontario di un'organizzazione. ***Ritengo la Fondazione il partner ideale e unico per affrontare progetti*** *che contribuiscono a migliorare il livello di vita della nostra Comunità e a* ***spronare la nostra fantasia per trovare nuove idee***

COME DONARE

COORDINATE BANCARIE

BANCA POPOLARE DI MILANO - Iban: IT21 Z055 8420 4000 0000 0029 299
BANCO DI DESIO E DELLA BRIANZA - Iban: IT85 W034 4033 1060 0000 0366 600
BANCA PROSSIMA - Iban: IT05 O033 5901 6001 0000 0121 170
CONTO CORRENTE POSTALE - N.102 5487 529
DONAZIONI ON-LINE - con carta di credito dal sito www.fondazionemonzabrianza.org

CINQUE PER MILLE

In sede di dichiarazione dei redditi è possibile destinare il 5‰ dell'IRPEF a favore della Fondazione della Comunità di Monza e Brianza Onlus, senza alcun onere a proprio carico. Per destinare il 5‰ a favore della Fondazione è sufficiente indicare il
CODICE FISCALE: 94582420157

LASCITI

Con un lascito è possibile creare un fondo memoriale destinato ad uno scopo specifico. Per maggiori informazioni contatta Marta Petenzi 039.3900942 o visita la sezione lasciti del sito www.fondazionemonzabrianza.org

BENEFICI FISCALI

Le donazioni alla Fondazione permettono di usufruire di agevolazioni fiscali.
Tali benefici dal 2018 sono maggiori, grazie alla nuova normativa.
Per dettagli: www.fondazionemonzabrianza.org

DONARE ALLA FONDAZIONE SIGNIFICA OFFRIRE UN FUTURO MIGLIORE ALLA PROPRIA COMUNITÀ E VIVERE INSIEME LA GIOIA DEL DONO, DELLE RELAZIONI, DELLA SOLIDARIETÀ.

Marta Petenzi
Segretario Generale

Luciana Montanelli
Segreteria e Amministrazione

Lucia Mussi
Comunicazione e Progetti

RIMANIAMO IN CONTATTO

(+39) 039.3900942

info@fondazionemonzabrianza.org

www.fondazionemonzabrianza.org

Fondazione della Comunità di Monza e Brianza onlus

Via Gerardo dei Tintori, 18
20900 Monza (MB)

FONDAZIONE della COMUNITÀ
MONZA E BRIANZA
ONLUS

FONDAZIONE DELLA COMUNITÀ DI MONZA E BRIANZA ONLUS
Via Gerardo dei Tintori, 18
20900 MONZA (MB)

www.fondazionemonzabrianza.org