FONDAZIONE della COMUNITÀ
MONZA E BRIANZA
ONLUS

RELAZIONE SOCIALE

ANNO 2020 | EDIZIONE 2021

TESTI A CURA DI

Federica Fenaroli, Lucia Mussi, Marta Petenzi

PROGETTO GRAFICO

MAY Communication Srl

FOTO

Immagini relative a eventi e progetti promossi dalla fondazione nel territorio

FOTO DI COPERTINA

Elaborato realizzato durante i laboratori artistici promossi da Associazione Antonia Vita Carrobiolo

Fondazioni di Comunità

Un progetto di Fondazione CARIPLO

TUTE SERVARE MUNIFICE DONARE • 1816

assifero

ISTITUTO ITALIANO DONAZIONE

DONARE CON FIDUCIA

Cari amici,
nel corso dell'anno che ci siamo lasciati alle spalle, scandito dall'emergenza sanitaria e dalle fasi successive, la Fondazione della Comunità di Monza e Brianza ha incrementato e rinsaldato le sue relazioni: non solo è cresciuto il numero di collaborazioni e di progettazioni, avviate anche grazie all'importante sostegno di Fondazione Cariplo, con il mondo del terzo settore, con le istituzioni e con le realtà che arricchiscono il nostro territorio, ma è anche aumentato il numero dei donatori. Ci troviamo a scrivere le pagine di questa nuova edizione della Relazione sociale orgogliosi e soddisfatti per il consolidamento del nostro operato nella provincia, segno concreto dell'importanza del ruolo delle Fondazioni di Comunità nei territori.

La grande macchina della solidarietà brianzola non si è mai arrestata e importanti risultati sono stati raggiunti grazie al generoso contributo di tanti, di tantissimi anzi, che hanno deciso di supportare le diverse iniziative in corso. Dal coinvolgimento della comunità con il sostegno alle raccolte fondi istituite fino alle collaborazioni, più specifiche, che si sono attivate sul territorio grazie alla volontà di diverse realtà pubbliche e private e per iniziativa di privati e di singole organizzazioni: è allo strumento del fondo, una vera "fondazione nella fondazione" alla portata di tutti, che abbiamo deciso di dedicare un approfondimento. Il fondo è uno strumento importante, che consente alla Fondazione di affiancarsi al donatore nella gestione della propria attività filantropica: è costituito da donazioni o da lasciti perennemente destinati a fini di utilità sociale.

Non ci siamo voluti fermare qui: tra le pagine troverete anche le storie di alcuni dei numerosi (solo nel 2020 quasi trecento) progetti sostenuti grazie alla collaborazione tra tanti, diversi enti: ed è proprio il lavorare in sinergia, tra reti pubbliche e realtà private, la strada da seguire, la vera chiave di volta nel processo di ricostruzione di un nuovo welfare di comunità.

Quest'anno per la prima volta accanto alla Relazione sociale si affiancano le pagine dedicate al Bilancio sociale, disponibili online sul sito della Fondazione: documento analitico che intende dar conto di tutte le attività e dei risultati raggiunti dalla Fondazione nel corso del 2020, ormai forte dei suoi primi vent'anni di storia.

Giuseppe Fontana
Il Presidente

CHI SIAMO

Dal 2000 la Fondazione della Comunità di Monza e Brianza sostiene progetti sociali, culturali e ambientali con il coinvolgimento di enti, istituzioni e persone che hanno a cuore lo sviluppo del territorio in cui vivono. Fiducia, dialogo, ascolto, relazioni e sinergie sono le parole chiave su cui si fonda la sua attività.

UNA FONDAZIONE VICINA AL TERRITORIO, UN PATRIMONIO DI SOLIDARIETÀ

ORGANI ISTITUZIONALI

CONSIGLIO DI AMMINISTRAZIONE

Fontana Giuseppe (Presidente)
Losa Luigi (Vicepresidente)
Anzani Alfredo
Cerioli Renato
Dossi Alberto
Duse Emanuele
Flumiani Andrea
Forlanelli Giovanna
Fumagalli Silvano
Mascheroni Valeria
Mauri Roberto
Mezzadri Maria Alberta
Parravicini Mario Matteo
Redaelli Ambra
Testa Luigi

COLLEGIO DEI REVISORI DEI CONTI

Scotti Carlo Alberto (Presidente)
Brambilla Carlo Luigi
Teruzzi Francesco

COLLEGIO DEI PROBIVIRI

Mussi Carlo
Stella Andrea
Carlo Edoardo Valli

SEGRETARIO GENERALE

Petenzi Marta

LA MISSION: MIGLIORARE LA QUALITÀ DI VITA DELLA COMUNITÀ DI MONZA E BRIANZA

INSIEME PER LA COMUNITÀ

La Fondazione della Comunità di Monza e Brianza **promuove la cultura del dono e sostiene progetti sociali, culturali e ambientali** con il coinvolgimento di enti, istituzioni e persone che hanno a cuore lo sviluppo del territorio in cui vivono. Fiducia, dialogo, ascolto, relazioni e sinergie sono le parole chiave su cui si fonda la sua attività.

La Fondazione **nasce il 18 dicembre 2000 da un progetto di Fondazione Cariplo**. È oggi un ente indipendente con un patrimonio di 19,9 milioni di euro, costituito nel tempo grazie alla generosità di aziende, istituzioni private, pubbliche e singoli cittadini, che hanno creduto nell'importanza di dar vita a una Fondazione di Comunità nella provincia brianzola.

ATTIVITÀ

Confronto, dialogo e sinergie con istituzioni e realtà locali

Promozione del dono e della moderna filantropia

Individuazione e sostegno di progetti sociali, culturali, ambientali

Gestione del patrimonio della comunità

IN CONCRETO: I PRIMI 20 ANNI IN NUMERI

PROGETTI SOSTENUTI
2.650

FONDI ATTIVI **72**

28,6 MILIONI EROGATI

ORGANIZZAZIONI BENEFICIARIE
1.300

DONATORI **4.100**

STRUMENTI E OPPORTUNITÀ

PROGETTI IN CORSO

Sociale, cultura e ambiente: si possono sostenere e proporre progetti in questi tre ambiti di riferimento.

NUOVI FONDI

Consentono al donatore di gestire la propria attività filantropica con semplicità: i fondi rappresentano una vera e propria "fondazione nella Fondazione".

FONDI ATTIVI

Disabilità, anziani, marginalità sociale, giovani e cultura: ecco alcune delle aree in cui sono operativi i fondi già costituiti.

LASCITI

Un lascito alla Fondazione rappresenta un atto di grande valore: consente di essere protagonisti oggi della comunità di domani.

IDEE, RETI E SINERGIE

Insieme al lavoro su nuove idee condivise, da tradurre in azioni concrete per migliorare il welfare della comunità.

LA FONDAZIONE È AL TUO FIANCO!

N° DONAZIONI 2020

1.450

VALORE DONAZIONI

€ 2.733.830

PROGETTI SOSTENUTI

239

TOTALE EROGATO

€ 1.976.087

PATRIMONIO AL 31.12

€ 19,9 MLN

GRAZIE!

IL FONDO: UNA FONDAZIONE NELLA FONDAZIONE

Non è necessario avere un proprio ente per prendersi cura di ciò che sta a cuore. La Fondazione di Comunità offre uno strumento semplice e flessibile che ha la stessa efficacia di una fondazione privata, ma è molto più agevole. È il fondo. Può essere creato da chiunque - persone e famiglie, enti non profit, enti pubblici, enti religiosi e aziende - con un atto pubblico o con una scrittura privata. Con la costituzione di un fondo, attraverso una donazione o un lascito è possibile **gestire con semplicità l'attività benefica**, come se si disponesse di una Fondazione, ma con in più l'assistenza degli uffici della Fondazione per la sua gestione. Il fondo può raccogliere donazioni **a favore di un progetto o di una finalità specifica**: alzheimer, affido, disabilità, giovani, marginalità sociale, anziani e cultura sono alcune delle aree di intervento in cui operano fondi già costituiti e attivi presso la Fondazione. Dotazione iniziale, scelta del nome e della finalità, individuazione della tipologia: in tre step è possibile costituire un nuovo fondo (patrimoniale, corrente oppure misto) usufruendo dei benefici fiscali previsti dalle normative vigenti.

LA FILANTROPIA ALLA PORTATA DI TUTTI. CHIUNQUE PUÒ CREARE UN FONDO

Persone fisiche e famiglie

Enti non profit

Enti pubblici

Enti religiosi

Aziende

UN FONDO PER LA TUA COMUNITÀ

Vorrei sostenere la mia comunità con una donazione! **Ma come fare?**

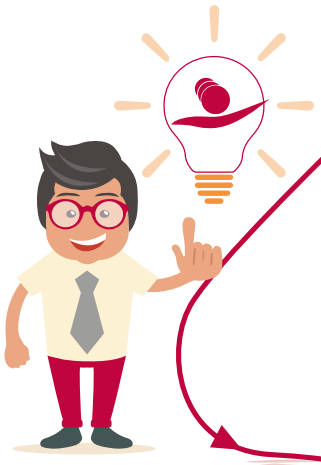

Trovato:
Fondazione della Comunità di Monza e Brianza

Costituirò un **fondo** nell'area di mio interesse

La mia donazione potrà sostenere progetti importanti **per la mia comunità**

FONDAZIONE DELLA COMUNITÀ DI MONZA E BRIANZA

Come se avessi una mia Fondazione all'interno della Fondazione!

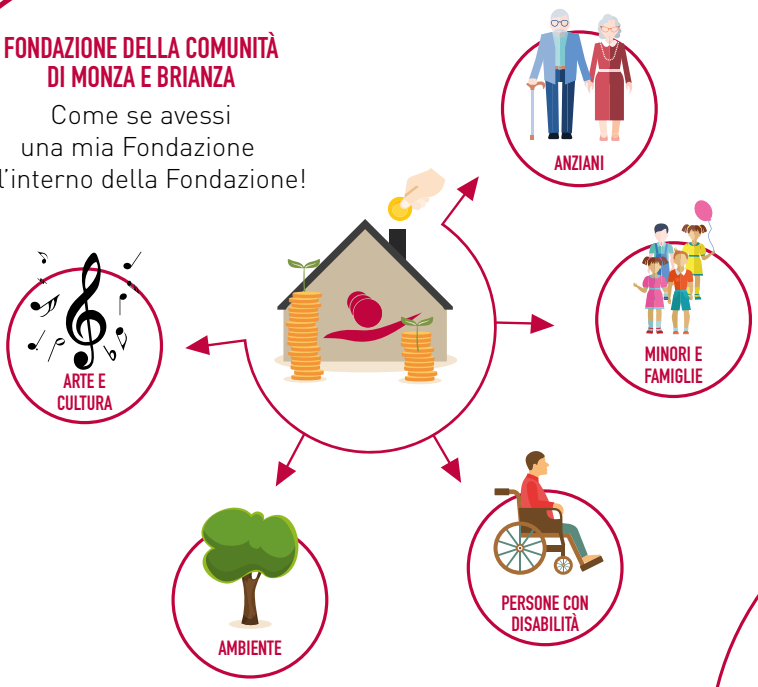

FONDO CONTRASTO NUOVE POVERTÀ

Si propone di sostenere interventi per contrastare le diverse tipologie di povertà che la pandemia ha generato o inasprito anche nel territorio di Monza e Brianza, coinvolgendo fasce di popolazione che fino a poco tempo fa non si trovavano in condizioni di difficoltà: è il fondo Contrasto nuove povertà, che intende diventare un vero e proprio **aggregatore di contributi**, in grado di innescare una **catena territoriale di solidarietà**. Tra le principali finalità del nuovo fondo:

- **stimolare** l'attenzione sul fenomeno delle nuove povertà;
- **costruire** alleanze locali per far fronte al problema;
- **promuovere** la cultura del dono sensibilizzando le comunità locali;
- **sostenere** interventi di contrasto alla povertà realizzati da reti territoriali non profit;
- **monitorare** i bisogni dei territori;
- **favorire** la contaminazione tra enti, persone e territori.

IL COMITATO DI GESTIONE

Il fondo Contrasto nuove povertà è stato costituito presso la Fondazione della Comunità di Monza e Brianza con una **prima dotazione di risorse** messe a disposizione, oltre che dalla stessa Fondazione MB, anche da Fondazione Cariplo, Fondazione Peppino Vismara, Acsm Agam e singoli donatori. All'atto di costituzione, il Comitato di gestione è composto da membri indicati dalla Fondazione MB, dal Comune di Monza, dai cinque Ambiti territoriali della provincia di Monza e Brianza, dal Centro di Servizio per il volontariato Monza Lecco Sondrio, dalla Caritas zonale, da Acsm Agam e dal Coordinamento delle Comunità Educative Minori di Monza e Brianza. Al Comitato partecipano Fondazione Cariplo e Fondazione Peppino Vismara: prevista la possibilità di allargamento del Comitato a **soggetti del territorio impegnati nel contrasto alla povertà**.

FONDO CONTRASTO NUOVE POVERTÀ: UNO STRUMENTO CORALE

Il fondo si configura come uno strumento corale. La stesura del regolamento ha coinvolto **numerosi enti e realtà del nostro territorio**, che hanno lavorato **in sinergia** e che continueranno a collaborare per raggiungere **obiettivi comuni**. Il fondo è aperto ad accogliere risorse di diversa origine e provenienza: le progettazioni che ne scaturiranno prevedono la creazione di una rete in grado di coinvolgere più soggetti. Per maggiori informazioni: www.fondazionemonzabrianza.org/fondo-contrasto-alle-nuove-povertà.

Povertà educativa

Al via la predisposizione di azioni mirate a contrastare le difficoltà generate dalla pandemia e dal lockdown nei confronti dei più piccoli. Tra gli obiettivi quelli di prevenire il forte rischio di abbandono scolastico, di avviare attività di doposcuola e altre iniziative legate alla necessità, sempre più urgente, di conciliare le esigenze familiari a quelle lavorative.

Povertà economica e alimentare

Tra le forme di povertà più evidenti e dalle conseguenze più pericolose sul piano sociale e sanitario, povertà economica e povertà alimentare hanno iniziato a manifestarsi fin dall'inizio della pandemia, quando molte realtà del terzo settore hanno promosso attività di distribuzione di generi alimentari di prima necessità e di prodotti per l'igiene personale. Emergenze che, ancora oggi, risuonano in parecchie fasce della popolazione.

Povertà tecnologica

Tablet, computer e smartphone con cui seguire la didattica a distanza e lavorare da casa: le restrizioni imposte dalla pandemia hanno messo in evidenza anche una tipologia di povertà fino a quel momento sottovalutata: quella tecnologica. Fondamentale, quindi, non solo la predisposizione di azioni finalizzate alla fornitura di una strumentazione adeguata, ma anche di un accompagnamento mirato al suo corretto utilizzo.

LE PRIME AZIONI CONCRETE

Nel mese di giugno il fondo è stato presentato alle organizzazioni del territorio di Monza e Brianza. Illustrate per l'occasione anche le modalità di accesso al **primo strumento erogativo** per ora definito: una call che si propone di sostenere iniziative con l'obiettivo di **contrastare le diverse forme di povertà** che, a seguito dell'emergenza sanitaria, sono emerse oppure si sono aggravate. Nello stesso periodo si è svolta la **consegna dei primi pc** ricondizionati dalla cooperativa Vesti Solidale che la Fondazione MB e Acsm Agam hanno messo a disposizione degli studenti in difficoltà e delle persone fragili: un'iniziativa che si affianca all'attività del fondo. I computer, 113 in totale quelli a disposizione, saranno utilizzati per contrastare la dispersione scolastica, in classe nelle ore curriculari e in quelle laboratoriali e nelle attività organizzate dai doposcuola del territorio. Serviranno a sviluppare progetti di cittadinanza attiva e a organizzare attività dedicate a persone con disabilità. I più fragili potranno accedere a bonus e altre forme di sostegno messe a disposizione della pubblica amministrazione e dedicarsi alla stesura di curricula.

FONDO SPERANZA

Il fondo Speranza è un fondo di solidarietà dedicato al **lavoro** e alla **casa** e, più in generale, ad avviare l'**integrazione delle persone in maggiore difficoltà**, fragili per motivi personali o di contesto, residenti nella provincia di Monza e Brianza, sia italiani che stranieri. Nasce dall'esperienza del fondo Hope, promosso nel 2014 dagli enti non profit che fanno capo alla Rete Bonvena. Nel 2021 il fondo è stato rilanciato con base allargata. Il comitato è costituito da Rete Bonvena, Cgil Monza e Brianza, Cisl Monza Brianza Lecco, Uil Monza e Brianza, Caritas della Zona Pastorale V della Diocesi Ambrosiana, CSV Monza, Lecco, Sondrio e Fondazione della Comunità MB. Hanno aderito al fondo Speranza Apa Confartigianato Imprese Milano – Monza e Brianza, Confcooperative Milano, Lodi, Monza e Brianza, il Forum provinciale del Terzo Settore MB, Legacoop Lombardia e Unione Artigiani della provincia di Milano e Monza e Brianza. Il Fondo Speranza gode del patrocinio istituzionale della Provincia di Monza e Brianza, del Consiglio di rappresentanza dei Sindaci di Ats Brianza e del Tavolo di Sistema del Welfare.

CASA DELLA CARITÀ DI SEREGNO

Risale al novembre del 2020 l'istituzione del nuovo fondo nato per sostenere interventi di ristrutturazione necessari all'attivazione di nuovi servizi e per riadattare l'intera struttura alle nuove funzioni: per rendere operativa la Casa della Carità, la **comunità pastorale "San Giovanni Paolo II"** di Seregno è stata chiamata a farsi carico di un notevole sforzo economico. Dopo un lungo e complesso iter e grazie alla disponibilità della Congregazione delle Figlie della Carità di San Vincenzo, la comunità pastorale ha realizzato un sogno. La Casa della Carità, che ha sede al civico 8 di via Alfieri, si configura come una vera e propria casa in cui **promuovere una nuova cultura della carità**: un luogo in cui le persone accolte possano riacquistare dignità, autonomia e fiducia grazie a una relazione gratuita e disinteressata. La Casa della Carità sarà anche un luogo per la formazione permanente del volontariato cittadino e una realtà dove enti pubblici e privati potranno interagire con diverse modalità per sostenere il progetto in modo concreto e professionale.

FONDO SALVIAMO LA CUPOLA

La **basilica di Desio**, intitolata ai Santi Siro e Materno, è il simbolo della città, un punto di riferimento materiale e spirituale del territorio. La sua maestosa cupola ha evidenziato la necessità di un radicale intervento di manutenzione: le **28mila scandole in ardesia** che la ricoprono sono state ammalorate dagli agenti atmosferici e dagli effetti del tempo. Per proteggere la cupola e riportarla al proprio splendore è stata avviata una campagna di raccolta fondi. L'intervento sulla cupola della Basilica di Desio ha preso il via in una doppia fase di emergenza: quella relativa allo stato di degrado della copertura e quella legata alla pandemia.
E proprio in un periodo di grande difficoltà si è innestato il desiderio di realizzare progetti che potessero esprimere segni concreti di speranza e di coesione sociale, incentivando la **cultura di appartenenza alla comunità**. È stato così rivolto alle persone l'invito a diventare protagoniste, con spirito di condivisione: persone e associazioni, istituzioni e mondo produttivo sono stati invitati a reagire proattivamente alla situazione.

FONDO IL GRAPPOLO

"Il Grappolo" è un fondo di famiglia nato per mantenere sempre vivo il ricordo di Gemma Appiani attraverso il **sostegno di progetti sociali** realizzati da organizzazioni non profit **nel Comune di Agrate Brianza**. È un grappolo dagli acini colorati: intende rappresentare diverse sfumature e individualità. Il fondo nasce dalla volontà della famiglia Leone di contribuire alla vita della propria comunità e dal desiderio di sperimentare, con il supporto della Fondazione, l'attività filantropica, con un'attenzione particolare alla **popolazione più fragile** presente nel Comune di Agrate. "Il Grappolo" intende infatti sostenere, in via prevalente, iniziative promosse da enti senza finalità di lucro, che hanno l'obiettivo di contribuire a rispondere ai bisogni delle persone con disabilità e dei soggetti svantaggiati e più deboli della comunità. Il fondo si riserva, in via residuale ed eccezionale, di valutare anche interventi diretti a singole persone in condizioni di svantaggio.

IL FUTURO DEL VERBO DONARE: UN LASCITO NEL TESTAMENTO

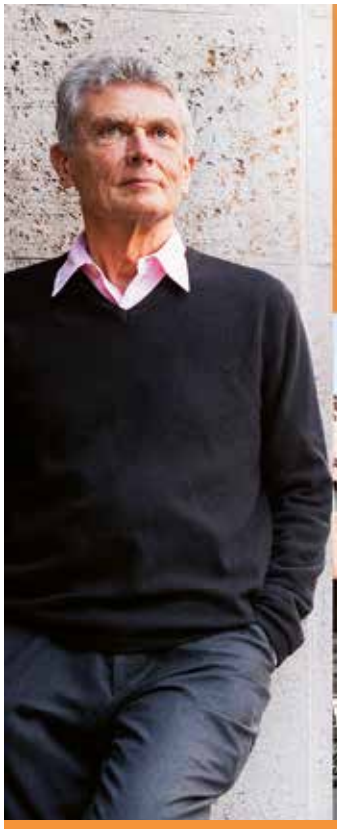

Hai mai pensato di fare un lascito alla tua comunità?

Per informazioni contatta:
Marta Petenzi 039.3900942
mpetenzi@fondazionemonzabrianza.org
www.fondazionemonzabrianza.org

Fare testamento è un gesto di consapevolezza e concretezza per essere protagonista non solo del presente, ma anche nel futuro. Con un lascito nel testamento si può destinare in modo sicuro e trasparente una parte dei propri beni a favore di finalità e opere solidali che lasceranno un segno indelebile e un ricordo sempre vivo nella mente dei concittadini, salvaguardando e valorizzando con lungimiranza gli interessi dei familiari. Fare testamento non è un atto costoso né tanto meno difficile. Inoltre, il testamento si può sempre e in qualsiasi momento modificare, integrare o addirittura revocare. Attraverso un lascito nel testamento alla Fondazione è possibile creare un fondo memoriale scegliendone una finalità di utilità sociale. La Fondazione assicura la gestione futura del fondo seguendo la volontà del donatore.

COSA PUOI LASCIARE?

- Una somma di denaro
- Un oggetto prezioso come un quadro, un'opera d'arte o un gioiello (bene mobile)
- Un appartamento (bene immobile)
- Tutto il patrimonio

COME FARE TESTAMENTO

Il testamento olografo

Deve essere redatto a mano da colui che fa testamento e deve riportare in modo chiaro e semplice le proprie volontà. Può essere scitto su un foglio di carta e sotto forma di lettera, con data (giorno, mese, anno) e firma del testatore alla fine delle disposizioni.

Il testamento pubblico

Viene redatto dal notaio che riporta la volontà del testatore per iscritto, di fronte a due testimoni. Sottoscritto dal testatore, dai testimoni e dal notaio, viene conservato presso lo studio notarile fino all'apertura.

In entrambi i casi il testamento può essere modificato o revocato in qualsiasi momento con un nuovo testamento.

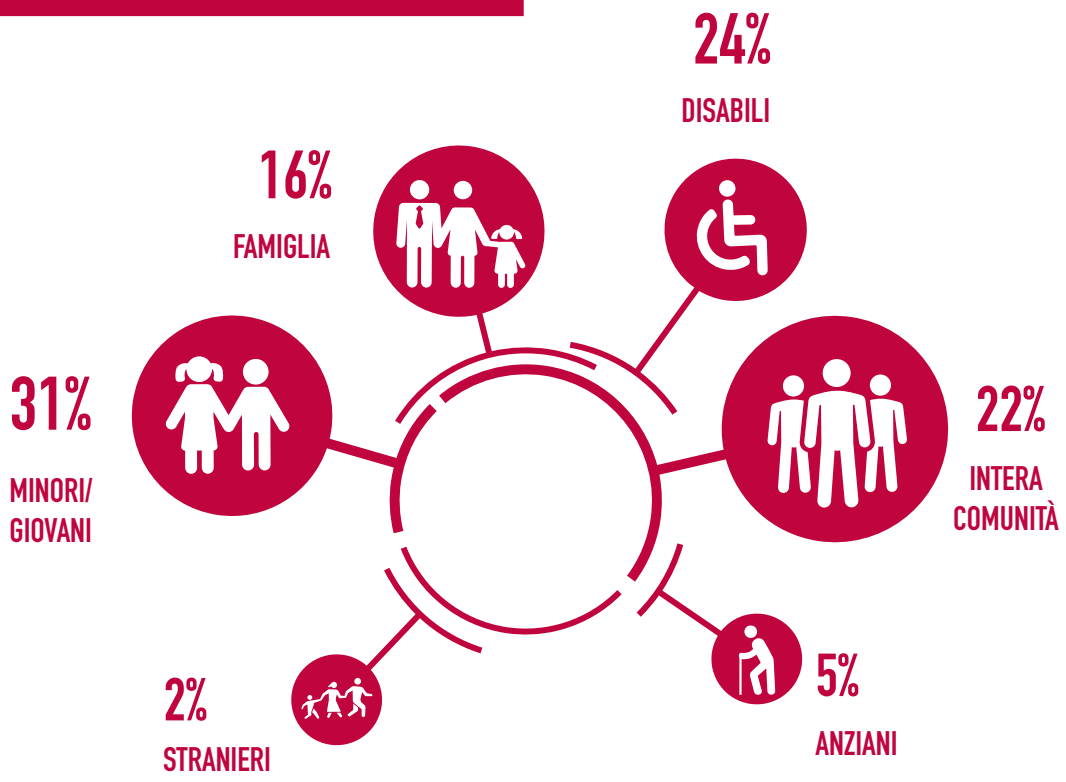

INSIEME PER LA COMUNITÀ

Grazie all'importante contributo di Fondazione Cariplo, di tanti donatori, delle istituzioni e delle organizzazioni non profit è possibile creare **sinergie efficaci** per rispondere concretamente alle esigenze della comunità di Monza e Brianza.

Nel 2020 sono state sostenute **239 iniziative**: nell'anno della pandemia, il **93%** ha riguardato attività di **assistenza sociale**. E non poteva che essere così, viste le urgenze che sono scaturite e le risposte che decine di realtà attive sul territorio hanno cercato di fornire con immediatezza ai tanti, diversi bisogni che la comunità ha manifestato. Dal sostegno di servizi sociosanitari all'acquisto di dotazioni tecnologiche per i più fragili, fino all'avvio di azioni finalizzate al supporto alimentare e all'assistenza di prossimità: anche la Fondazione MB ha modificato la propria attività, per cercare di dare una **risposta rapida** ed efficace **ai bisogni più urgenti**. Alle attività in emergenza, hanno fatto seguito azioni strutturate **per agevolare la ripartenza**: anche in questo caso, l'assistenza sociale e le attività educative hanno catalizzato la maggior parte delle energie.

93%

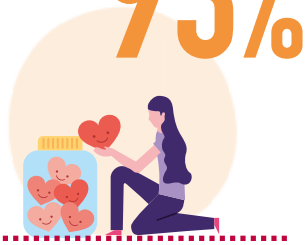

ASSISTENZA SOCIALE

7%

ATTIVITÀ CULTURALI

77%

PROGETTI SOSTENUTI/PRESENTATI

218

ENTI NON PROFIT BENEFICIARI DI CONTRIBUTI

LE LINEE DI FINANZIAMENTO 2020

FONDO EMERGENZA CORONAVIRUS MB

Nei mesi più duri della pandemia è arrivato il sostegno per l'erogazione di servizi sociosanitari, per l'acquisto di dotazioni tecnologiche per i più fragili, come tablet e connessioni internet, e per l'avvio di azioni finalizzate al supporto alimentare e all'assistenza di prossimità. Per garantire lo svolgimento in sicurezza delle attività degli operatori sanitari sono stati acquistati migliaia di dispositivi di protezione individuale, tra cui mascherine, guanti e tute.

59 progetti – 551.684 euro

CALL 01 ATTIVITÀ EDUCATIVE E DI SOSTEGNO ALLA CONCILIAZIONE FAMILIARE

Grazie alle reti di collaborazione che si sono create tra pubblico e privato, parrocchie e amministrazioni comunali, associazioni e realtà del terzo settore, sono state organizzate settimane da trascorrere all'aria aperta: decine di camp estivi che hanno coinvolto migliaia di bambini e ragazzi del territorio.

29 progetti – 382.300 euro

CALL 02 DISABILITÀ, ANZIANI E ALTRE FRAGILITÀ

Dal sostegno psicologico alle attività di inclusione, dal supporto domiciliare ai laboratori informatici, artistici e di poesia terapia fino alle iniziative mirate a sviluppare la resilienza: l'attenzione si è concentrata sulla riapertura dei servizi assistenziali dedicati alle persone fragili, con tutte le accortezze necessarie per la messa in sicurezza di utenti e di operatori.

18 progetti – 126.600 euro

CALL 03 ATTIVITÀ CULTURALI

Rassegne estive di teatro, un festival dedicato alla geografia e uno alla sostenibilità ambientale, rassegne musicali, concerti e letture per i più piccoli, laboratori alla riscoperta del territorio e visite guidate nei luoghi d'arte. Quando possibile le iniziative sono state organizzate in presenza nel rispetto delle normative anti Covid-19, altrimenti è stata offerta la possibilità di partecipare da remoto.

14 progetti – 52.500 euro

CALL "COVID-19 E TRASPORTO SOCIALE"

Obiettivo la messa in sicurezza dei mezzi dedicati al trasporto sociale, con l'installazione di divisori tra conducente e passeggeri e l'acquisto di prodotti per la sanificazione: l'iniziativa è stata realizzata in collaborazione con la Fondazione Europea Guido Venosta e il Centro di Servizio per il volontariato di Monza, Lecco Sondrio.

14 progetti - 18.590 euro

BANDO 2020.4 ATTIVITÀ CULTURALI

Rassegne di musica classica e concerti itineranti, attività di educazione civica per i più piccoli, percorsi guidati alla scoperta delle bellezze artistiche e naturali del territorio, laboratori teatrali e circensi, approfondimenti legati alla figura femminile e al suo ruolo nella storia.

17 progetti – 64.000 euro

BANDO 2020.5 ASSISTENZA SOCIALE

Supporto alla didattica e aiuto nei compiti, sostegno alle famiglie in risposta ai bisogni collegati alla vita quotidiana, spazi virtuali dove confrontarsi con psicologi e contrastare l'isolamento, avvio di servizi sperimentali dedicati alle persone con disabilità, acquisto di mezzi dedicati al trasporto sociale.

23 progetti – 191.000 euro

BANDO 2020.6 MARGINALITÀ SOCIOECONOMICA

Supporto alle famiglie in condizioni di fragilità economica a causa della crisi generata dalla pandemia e azioni in risposta al bisogno abitativo di persone inserite in percorsi migratori, attività di sostegno alla genitorialità e attivazione di risorse per l'accompagnamento verso il reinserimento nel mondo del lavoro.

6 progetti - 59.000 euro

MICROEROGAZIONI E PATROCINI

Interventi in ambito sociale caratterizzati da criticità e urgenza (microerogazioni fino a 2.000 euro) e iniziative culturali e aggregative (patrocini fino a 1.000 euro)

23 progetti - 25.900 euro

EROGAZIONI DA FONDI E PROGETTI SPECIFICI

Si tratta di stanziamenti che si riferiscono a iniziative sostenute sia con le disponibilità generate sui fondi patrimoniali costituiti, sia con donazioni raccolte su fondi correnti o destinate a progetti specifici.

36 progetti - 504.513 euro

Scopri tutti i progetti che puoi sostenere!

SMART COURTYARD: IL CORTILE AGILE DI SLOWORKING

Ha puntato sulla conciliazione familiare "Smart Courtyard", il progetto promosso dalla cooperativa sociale Sloworking: un luogo di conciliazione "diffusa" dove i bambini ospiti del servizio, i loro genitori e i residenti hanno potuto godere di luoghi condivisi, sicuri e accoglienti. Il progetto ha messo a disposizione degli utenti spazi interni ed esterni per attività ludico-creative e di aiuto ai compiti a misura di smart worker e di lavoratori con tempi e redditi discontinui. Il tutto secondo i principi di accessibilità economica e della massima flessibilità di fruizione oraria. Il "cortile agile" è stato un luogo di conciliazione diffusa e solidale.

CREDA, "OUTDOOR SCHOOL" PER IMPARARE ALL'APERTO

Percorsi didattici all'aperto per le classi della scuola dell'infanzia, delle elementari e delle medie: ecco il cuore di "Outdoor School", il progetto promosso dalla onlus Creda, che ha sede nel parco di Monza.
«L'obiettivo è stato quello di individuare nuove modalità per introdurre nella scuola la didattica all'aperto come strategia pedagogica per migliorare la normale attività curriculare e anche come valida modalità di prevenzione del contagio da Covid-19. I riscontri si sono dimostrati positivi fin da subito: 113 insegnati hanno manifestato il loro interesse a partecipare, per un coinvolgimento complessivo di 81 classi», hanno raccontato da Creda. Italiano, geografia, matematica, scienze, educazione motoria ed educazione artistica: le meterie insegnate all'aperto sono state numerose.

In queste pagine alcune delle esperienze realizzate nel corso dell'anno

SIRIDE: A BRUGHERIO IL FESTIVAL TEATRALE

Direzione artistica e organizzativa a cura degli Eccentrici Dadarò che, nel pieno rispetto della normativa anti Covid-19, hanno messo a punto un calendario fitto di appuntamenti e iniziative negli spazi del parco di Villa Fiorita di Brugherio: nel mese di settembre si è svolta l'undicesima edizione del Festival internazionale di teatro urbano "sIride". Due giorni di appuntamenti rivolti ai più piccoli e alle loro famiglie per riscoprire insieme, e in piena sicurezza, tutta la magia del teatro.

LA POESIA DI MILLE GRU CURA L'ANIMA

"Anticorpi poetici – Poetry therapy in situazioni di fragilità e per prevenzione primaria", promosso dall'associazione culturale Mille Gru, ha sviluppato diverse azioni di poesiaterapia con l'obiettivo di supportare e superare sofferenze ed esperienze critiche dovute anche alla pandemia e all'isolamento forzato, alla necessità di affrontare lutti e perdite. Laboratori e conferenze tenuti da esperti sono stati organizzati nel corso dell'autunno: in "Poeticamente" sono stati coinvolti, con la collaborazione dell'ospedale di Vimercate, alcuni utenti del Centro psicosociale (Cps), soggetti con fragilità mentali.
A Lissone e a Concorezzo sono stati realizzati due laboratori di poesia Kintsugi per adulti e altri cinque hanno coinvolto gli studenti delle classi quinte del liceo scientifico Frisi di Monza. C'è stato anche un laboratorio di approfondimento dedicato alla poesia e alla perdita, rivolto ad adulti e formatori, e tre conferenze laboratoriali in cui la poesiaterapia è stata presentata come strumento di auto-mutuo aiuto.

L'IRIDE CENA IN FAMIGLIA

Primi, secondi e dolci da far venire l'acquolina in bocca: sono contenuti nelle pagine del ricettario "Cene in famiglia", realizzato dalla cooperativa L'Iride che nel territorio di Monza e Brianza svolge attività socio-educative per persone con diverse fragilità. Una delle esperienze proposte dall'equipe nei mesi in cui la pandemia ha costretto all'organizzazione di iniziative da remoto è stata l'attività di "Cucina": un momento, hanno spiegato dalla cooperativa, in cui ci si è cimentati nella realizzazione di piatti e di cibi tradizionali o di specialità familiari. "Il ricettario racconta chi siamo, cosa abbiamo condiviso e imparato in questi mesi e che non vogliamo perdere. È la raccolta di ricette proposte, scritte, cucinate e consumate insieme, entrando, attraverso un video, nelle case delle famiglie", hanno aggiunto gli educatori. Il progetto è stato realizzato in collaborazione con l'istituto alberghiero di Carate Brianza, le scuole di primo grado del territorio e i commercianti di Desio.

IL TERZO SETTORE ON AIR SU RADIO BINARIO 7

Conta ormai almeno un paio di stagioni all'attivo: è Terzo Binario, la trasmissione dedicata al mondo del Terzo Settore in onda su tutti i social di Radio Binario 7. Un format che nel tempo è cresciuto e si è trasformato: per avvicinarsi sempre di più al mondo delle non profit attive sul territorio cercando di raccontarle al meglio. Hanno preso il via con la stagione 2020/21 di Radio Binario 7 diversi approfondimenti dedicati ad alcune delle tematiche più calde dell'ambito sociale: in particolare, il 2021 si è aperto con un ciclo di quattro incontri dedicati all'abitare per le persone con disabilità. Ma non sono mancati approfondimenti sul contrasto alla violenza sulle donne e puntate tematiche dedicate di volta in volta alla scoperta delle attività di una particolare realtà, oltre a cicli di tavole rotonde. Le puntate si trovano su tutti i social di Radio Binario 7 e sul sito della Fondazione MB.

STRATEGIA GIOVANI: UNA STRADA VERSO IL FUTURO

Nell'anno della pandemia anche le più classiche attività del gruppo di giovani della Youth Bank della Fondazione MB sono state rimodulate e riorganizzate. Alcuni ragazzi hanno aderito alla proposta di partecipare a "#Strategiagiovani: talento, innovazione e futuro", progetto di cui la Fondazione è partner. "#Stretegiagiovani" si propone di aiutare i giovani a entrare e a rimanere nel mondo del lavoro: obiettivo quello di ridare fiducia e consapevolezza, favorendo la partecipazione sociale e il riconoscimento dei propri talenti e inclinazioni, così da aiutare giovani e giovanissimi a trovare la propria strada. Il progetto, cofinanziato da Regione Lombardia, è promosso dal Comune di Monza in collaborazione con AFOL della Provincia MB, Azienda Speciale di Formazione "Scuola Paolo Borsa", Cooperativa Sociale Carrobiolo 2000, CSV Monza Lecco Sondrio, Progetto Elianto, Associazione Brianza solidale, Impact Hub Trentino e Assolombarda.

I BELIEVE I CAN FLY: INSIEME PER RICOMINCIARE A VOLARE

Il progetto di FeSTA - Federazione Sportiva Tornei dell'Amicizia ha messo al centro i nuovi bisogni dei preadolescenti e degli adolescenti, mutati in seguito all'emergenza Covid-19. "I believe I can fly" ha coinvolto tutta la comunità educante - oratori, scuole, associazioni sportive, servizi sociali - in un percorso di progettazione partecipata per integrare interventi educativi e percorsi di counseling psicologico. Durante l'estate è stata attivata un'efficace collaborazione con le parrocchie del Decanato di Carate Brianza con l'obiettivo di definire attività integrate di animazione e di supporto educativo e psicologico: si è trattato di "E-State Insieme". Ma il progetto ha portato alla definizione anche di altre tre azioni. "Per tornare a scuola" ha coinvolto alcuni istituti del territorio del Decanato di Carate Brianza con l'attivazione in presenza nelle classi di percorsi di counseling di gruppo. Accompagnamenti e di consulenze individuale e familiare rivolti a preadolescenti, adolescenti e genitori hanno scandito hanno scandito l'azione "Spazio C", mentre "Di-Stanza" ha previsto attività e interventi svolti in modalità Fad – Formazione a distanza.

LA COLOMBINA 2.0 PER L'EDIZIONE 2020 DEL PREMIO DAVOLIO

Ha sempre guardato all'innovazione nelle diverse aree di disagio: è il premio Enrico Davolio, nato per ricordare la figura di Enrico per l'intelligenza e la passione innovativa che ha portato all'interno del mondo della cooperazione sociale, soprattutto se riferita alle persone indifficoltà. Promossa dal consorzio CS&L, con i consorzi CCB di Monza e Consolida di Lecco e alcune cooperative del territorio, l'edizione 2020 del premio è stata presentata insieme ai risultati dell'iniziativa sostenuta nel 2019 nella sede del progetto. Nel centro socioculturale "La Colombina", gestito dalla cooperativa sociale La Vecchia Quercia, si è creato un luogo adatto alle famiglie e agli adolescenti che potesse promuovere stili di vita consapevoli e sostenibili e la cura delle relazioni e del bene comune. La pandemia ha costretto alla riorganizzazione delle attività: ma anche online il progetto ha rappresentato un importante punto di aggregazione per l'intero quartiere.

UN AIUTO AL TRASPORTO SOCIALE

Hanno messo a sistema finanziamenti, competenze, conoscenze e volontari per offrire una risposta forte, concreta e positiva ai bisogni che l'emergenza sanitaria scatenata dalla diffusione di Covid-19 ha generato nel territorio. La Fondazione Europea Guido Venosta, in collaborazione con la Fondazione della Comunità di Monza e Brianza onlus e il Centro di servizio per il volontariato di Monza, Lecco e Sondrio, ha deciso di sostenere un progetto dedicato alla prevenzione e al sostegno delle nuove povertà in ambito socio - sanitario.
Al centro la comunità, il tessuto associativo, cooperativo, pubblico e privato del territorio di Monza e Brianza. E proprio al tessuto associativo che si occupa di trasporto sociale si è rivolta la prima iniziativa concreta, che ha sostenuto l'installazione sui mezzi di barriere divisorie tra conducente e passeggeri e l'acquisto di dispositivi sanitari.

#IORISPETTO CON GOOD MORNING BRIANZA

"Good Morning Brianza", la rete di collaborazione che i 13 Comuni dell'Ambito di Carate Brianza con 8 organizzazioni non profit utilizzano per sostenere i bisogni sociali del territorio, ha lanciato #IoRispetto: una raccolta fondi da destinare alle donne vittime di violenza. Un hashtag per un messaggio diretto: #IoRispetto ha preso il via il 25 novembre 2020, ventunesima giornata mondiale contro la violenza sulle donne. Un'azione concreta per il territorio della Brianza, visto che la raccolta ha sostenuto una cassa per le emergenze: piccole spese per le donne che si rivolgono ai centri anti violenza e hanno bisogno di trovare un luogo sicuro per qualche giorno o di soddisfare altre necessità pratiche per sé e per i propri figli; un fondo per i percorsi di autonomia; progetti di prevenzione, attraverso percorsi formativi e informativi nelle scuole, nelle aziende e con la cittadinanza per promuovere la parità di genere e le pari opportunità a tutti i livelli.

LA RETE DI CADOM SEMPRE PIÙ CAPILLARE

"Distanti ma non sole" è nato per il bisogno, "forte, di metterci nella condizione di riappropriarci del territorio e di farlo a modo nostro, distinguendoci per il nostro modo di guardare alla violenza domestica e, più in generale alla violenza di genere e, dunque, alle azioni per contrastarla": lo hanno spiegato da Cadom, il Centro aiuto donne maltrattate di Monza, presentando il progetto che, tra le sue finalità, ha voluto offrire un nuovo spazio di ascolto e di orientamento, con lo scopo anche di rafforzare la propria presenza sul territorio e di incontrare il maggior numero possibile di donne che, a causa dell'isolamento forzato dovuto alla pandemia, avrebbero potuto peggiorare o nascondere la propria condizione di fragilità.
È con questo spirito che lo scorso autunno un nuovo spazio è stato inaugurato a Vedano al Lambro negli spazi di Casa Francesco, gestita dagli Amici dell'Unitalsi.

TIKITAKA. EQUILIBERI DI ESSERE DAL PROGETTO ALLA RETE

La Rete TikiTaka – FCMB rappresenta lo sviluppo del Progetto TikiTaka, avviato nel 2017 all'interno del programma di Fondazione Cariplo dedicato al Welfare in Azione. L'evoluzione della Rete TikiTaka nasce dal lavoro promosso dal nucleo strategico del Progetto in connessione con la Fondazione della Comunità di Monza e Brianza: ne sono scaturiti diversi sviluppi, che hanno portato all'avvio di cinque tavoli tematici territoriali, oltre al progetto "Una via per la città", e alla costituzione di nuove sinergie all'interno delle comunità locali. La Rete intende promuovere lo sviluppo di una cultura territoriale capace di incidere sulle politiche sociali, coinvolgendo nuove risorse locali, economiche e umane. A TikaTaka - Equiliberi di essere aderiscono oltre trenta tra associazioni, cooperative e istituzioni operative negli ambiti di Monza e di Desio e di altri territori della provincia: obiettivo quello di rendere le comunità più accoglienti e inclusive nei confronti delle persone con fragilità, attraverso il coinvolgimento e la partecipazione alle progettazioni di numerose realtà dei territori, dei cittadini e dei destinatari.
Maggiori informazioni sul sito **www.progettotikitaka.com**

6 TAVOLI TEMATICI

- **Di casa in casa** Abitare, interdipendenza e desiderio di autonomia
- **Il lavoro abilita l'uomo** Inclusione in ambito produttivo e cittadinanza attiva
- **Tutti in campo** Lo sport come occasione di incontro per tutti
- **Intrecci di cura** La comunità che si prende cura delle persone
- **SperimentARSI** Il potere dell'arte e della cultura di mostrare e trasformare
- **Una via per la città** Associazioni sportive ed enti di terzo settore attenti all'inclusione e alle fragilità

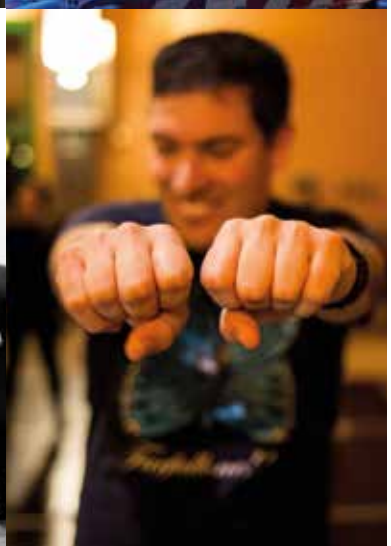

QUALCHE DATO

10 TERRITORI

Monza, Brugherio, Desio, Cesano Maderno, Bovisio, Masciago e Varedo, Muggiò e Nova Milanese, Lissone, Giussano, Arcore e Vimercate

600 PERSONE CON DISABILITÀ

coinvolte

130 FAMIGLE ATTIVE

nella coprogettazione

200 ORGANIZZAZIONI IN RETE

16 PROGETTI

per l'abitare sperimentale

200 TIROCINI

finalizzati all'inclusione sociale

16 ASSUNZIONI

in 48 aziende partner

40 VOLONTARI

per la cittadinanza attiva

2.000 BAMBINI

ai Camp estivi

STATO PATRIMONIALE

ATTIVO	2020 importo in euro	2019 importo in euro
A) IMMOBILIZZAZIONI	402.348	401.000
Immobilizzazioni Materiali	131.348	130.000
Partecipazioni	271.000	271.000
B) ATTIVO CIRCOLANTE	22.928.428	22.248.635
Crediti per liberalità da ricevere	954.802	1.401.802
Altri Crediti	65.882	65.911
Attività finanziarie che non costituiscono immobilizzazioni	**21.412.523**	**20.558.246**
Gestioni patrimoniali	20.520.953	19.535.520
Azioni	6.503	6.231
Fondi investimento	885.067	1.016.494
Disponibilità liquide	**495.221**	**222.677**
Depositi bancari e postali	495.220	222.473
Denaro e valori di cassa	2	204
C) RATEI E RISCONTI ATTIVI	154	6.672
Ratei e risconti attivi	154	6.672
TOTALE ATTIVO	23.330.930	22.656.307

PASSIVO	2020 importo in euro	2019 importo in euro
A) PATRIMONIO NETTO	19.977.483	18.790.728
Fondo di dotazione	51.646	51.646
Patrimonio per la Comunità	12.196.629	12.196.629
Fondi patrimoniali nominativi (Liquidi ed Immobili)	7.229.207	6.042.452
Riserva	500.000	500.000
B) DISPONIBILITÀ	1.758.781	2.021.593
Disponibilità su Patrimonio per la Comunità	716.477	730.280
Disponibilità su fondi nominativi e destinati	963.699	1.250.963
Disponibilità su erogazioni territoriali non ancora imputate a bandi	34.000	0
Disponibilità per microerogazioni, patrocini e altri interventi	9.605	40.350
Disponibilità per Gestione	35.000	0
C) FONDI RISCHI E ONERI	50.676	50.676
Fondi rischi e oneri	50.676	50.676
D) FONDO TFR	82.463	74.024
Fondo Tfr	82.463	74.024
E) DEBITI	1.461.526	1.719.286
Debiti per contributi ancora da erogare	1.420.537	1.650.979
Debito verso fornitori	8.047	31.131
Debiti Tributari	4.641	8.223
Debiti verso istituti di previdenza e sicurezza sociale	10.035	11.765
Debiti nei confronti di personale retribuito	18.268	17.188
F) RATEI E RISCONTI PASSIVI	0	0
Ratei e risconti passivi	0	0
TOTALE PASSIVO	23.330.930	22.656.307

CONTO ECONOMICO

	2020 importo in euro	2019 importo in euro
A) GESTIONE FINANZIARIA E PATRIMONIALE		
Interessi su conti correnti	469	467
Interessi e proventi su titoli e fondi	12.763	6.357
Dividendi	0	148
Utile su rimborso titoli e fondi	0	0
Utile su vendita titoli, azioni e fondi investimento	3.147	68.428
Adeguamento azioni a fine esercizio (al netto di commiss. e imposte)	272	0
Adeguamento fondi inv. a fine esercizio (al netto di commiss. e imposte)	15.273	37.741
Adeguamento gestioni patrimoniali a fine esercizio (al netto di commiss. e imposte)	509.589	1.396.060
Proventi Finanziari e patrimoniali (a1)	541.513	1.509.200
Adeguamento azioni a fine esercizio	0	1.549
Adeguamento gestioni patrimoniali a fine esercizio (al netto di commiss. e imposte)	141.984	0
Utile su vendita titoli, azioni e fondi investimento	75	9.020
Commissioni e spese conti correnti bancari e postali	1.446	505
Commissioni e spese per investimenti amministrati	254	1.099
Altre imposte sulle attività finanziarie e patrimoniali	4.684	7.931
Costi per advisor e altri oneri finanziari	3.693	3.791
Oneri Finanziari e patrimoniali (a2)	152.136	23.895
Risultato econ. della gestione finanziaria e patrimoniale A1 (a1-a2)	389.377	1.485.305
Imposte comunali immobile di proprietà	400	799
Spese immobile di proprietà	460	729
Anticipo spese per Immob. Karen	17.000	12.000
Spese legali	0	10.000
Oneri Finanziari e patrimoniali (a4)	17.860	23.528
Risultato econ. della gestione finanziaria e patrimoniale A2 (-a4)	-17.860	-23.528
Risultato econ. della gestione finanziaria e patrimoniale (A1 + A2)	371.518	1.461.778
B) ONERI E PROVENTI STRAORDINARI		
Proventi straordinari	18	0
Oneri straordinari	0	0
Risultato econ delle partite straordinarie (B)	18	0
C) ATTIVITÀ DI RACCOLTA FONDI		
Liberalità per attività istituzionale	2.596.029	3.153.428
Liberalità per gestione	137.801	94.331
Liberalità per eventi Note Solidarietà	0	19.305
Entrate da raccolta fondi (C)	2.733.830	3.267.064
D) ALTRE DISPONIBILITÀ ATTIVITÀ EROGATIVA		
Contributi revocati	36.950	11.650
Totale altre disponibilità attività erogativa (D)	36.950	11.650
E) ATTIVITÀ EROGATIVA		
Erogazioni istituzionali	1.976.087	1.375.158
Totale attività erogativa (E)	1.976.087	1.375.158
F) ATTIVITÀ GESTITE DIRETTAMENTE		
Costo del personale	**154.243**	**155.830**
Retribuzioni personale	109.533	110.607
Accantonamento Tfr	8.426	8.171
Contributi previdenziali e assicurativi	31.714	32.760
Oneri Assistenza Sanitaria e di categoria	760	730
Oneri buoni pasto	3.652	2.943
Rimborsi a collaboratori e volontari	158	620
Materiale di consumo	**753**	**1.032**
Materiale promozionale	**3.274**	**3.601**
Collaborazioni con media	**6.004**	**9.873**
Servizi e Manutenzioni	**33.093**	**29.397**
Utenze	3.342	3.321
Valori bollati	721	955
Spese pulizia sede	1.619	2.494
Assicurazioni	690	757
Contributi associativi	8.151	8.325
Sistema gestionale e canoni strumenti informatici	15.220	9.649
Oneri adempimenti sicurezza	1.791	1.634
Spese per eventi/incontri	0	0
Manutenzioni	1.559	2.262
Elaborazione paghe e gestione fiscale	**3.593**	**4.346**
Spese notarili	**1.343**	**1.463**
Bolli e vidimazioni	**68**	**0**
Imposte	**6.671**	**12.733**
Godimento beni di terzi	**26.309**	**25.325**
Ammortamenti	**324**	**42**
Totale oneri per attività gestite direttamente (F)	235.674	243.643
Note di Solidarietà	0	15.162
Iniziative legate a Fondi	6.611	12.021
Artgate OPEN	0	166.421
Totale oneri per progetti speciali (G)	6.611	193.604
Aumento o (riduzione) dei fondi per erogazioni	**-297.812**	**1.015.628**
Aumento o (riduzione) dei fondi attività gestite direttamente e progetti speciali	**35.000**	**3.418**
Aumento o (riduzione) dei fondi destinati a patrimonio e riserva	**1.186.755**	**1.909.042**

GRAZIE ALLA FONDAZIONE OGNI DONAZIONE CONTRIBUISCE A REALIZZARE PROGETTI IMPORTANTI SUL TERRITORIO

Devo trovare un ente affidabile
e radicato nel mio territorio:
una fondazione di comunità!

Come faccio a sostenere la mia comunità?
Magari con una donazione!

Ecco, trovata!
La Fondazione della Comunità di
Monza e Brianza Onlus fa per me!

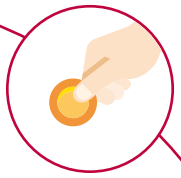

La Fondazione propone
diverse **opportunità**
per destinare
la mia donazione

Grazie alla Fondazione
con la mia donazione
posso contribuire al **benessere**
della mia comunità!

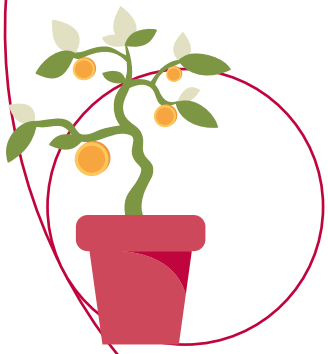

La Fondazione
è al tuo fianco per questo.

SPERIMENTA LA GIOIA DEL DONO CON LA TUA COMUNITÀ!

IL DONATORE È PROTAGONISTA

COME DONARE

Per sostenere le iniziative della Fondazione è possibile scegliere tra diverse modalità:

1 DONAZIONE ONLINE

Con PayPal basta un click

2 BONIFICO BANCARIO

Puoi effettuare un bonifico o un versamento su uno dei conti intestati alla **Fondazione della Comunità di Monza e Brianza Onlus** specificando nella causale il titolo del Progetto o il fondo

Banco BPM - **Iban: IT03 Q050 3420 4080 0000 0029 299**

Banco di Desio e della Brianza - **Iban: IT85 W034 4033 1060 0000 0366 600**

Banca Intesa Sanpaolo – **Iban: IT58 K030 6909 6061 0000 0121 170**

CONTO CORRENTE POSTALE - N.102 5487 529

3 5x1000

In sede di dichiarazione dei redditi è possibile destinare il 5‰ dell'IRPEF a favore della Fondazione della Comunità di Monza e Brianza Onlus, senza alcun onere a proprio carico.

Per destinare il 5‰ a favore della Fondazione è sufficiente indicare il

CODICE FISCALE
94582420157

BENEFICI FISCALI

Le donazioni da parte di persone fisiche, enti e aziende a favore della Fondazione permettono di usufruire delle agevolazioni fiscali previste dalle normative vigenti.

Una PERSONA FISICA può scegliere se:

a) detrarre dall'imposta lorda il 30% dell'importo donato, fino a un massimo complessivo annuale pari a 30.000 euro (art. 83, comma 1 del D. Lgs. 3 luglio 2017, n. 117)

b) dedurre dal reddito complessivo netto le donazioni per un importo non superiore al 10% del reddito complessivo dichiarato (art. 83, comma 2 del D. Lgs. 3 luglio 2017, n. 117)

Una PERSONA GIURIDICA può dedurre dal reddito complessivo netto le donazioni per un importo non superiore al 10% del reddito complessivo dichiarato (art. 83, comma 2 del D. Lgs. 3 luglio 2017, n. 117)

Richiedi via e-mail la tua ricevuta per le detrazioni/deduzioni fiscali indicando:

- Nome e cognome / Ragione sociale
- Indirizzo
- Codice fiscale / P. IVA

UN LASCITO NEL TESTAMENTO

Con un lascito è possibile creare un fondo memoriale destinato ad uno scopo specifico.

DONARE ALLA FONDAZIONE SIGNIFICA OFFRIRE UN FUTURO MIGLIORE ALLA PROPRIA COMUNITÀ E VIVERE INSIEME LA GIOIA DEL DONO, DELLE RELAZIONI, DELLA SOLIDARIETÀ.

Marta Petenzi
Segretario Generale

Lucia Mussi
Comunicazione e Progetti

Luciana Montanelli
Segreteria e Amministrazione

Federica Fenaroli
Ufficio stampa

RIMANIAMO IN CONTATTO

(+39) 039.3900942

info@fondazionemonzabrianza.org

www.fondazionemonzabrianza.org

Via Gerardo dei Tintori, 18
20900 Monza (MB)

Fondazione della Comunità di Monza e Brianza onlus

FONDAZIONE della COMUNITÀ
MONZA E BRIANZA
ONLUS

FONDAZIONE DELLA COMUNITÀ DI MONZA E BRIANZA ONLUS
Via Gerardo dei Tintori, 18
20900 MONZA (MB)

www.fondazionemonzabrianza.org