FONDAZIONE della COMUNITÀ
MONZA E BRIANZA
ONLUS

RELAZIONE SOCIALE

ANNO 2022 | EDIZIONE 2023

TESTI A CURA DI

Federica Fenaroli, Lucia Mussi, Marta Petenzi

PROGETTO GRAFICO

Ispromay Srl

FOTO

Immagini relative a eventi e progetti promossi dalla fondazione nel territorio

FOTO DI COPERTINA

Opera artistica realizzata durante le attività del LAV-Laboratorio Arti Visive, unità di offerta sociale per la disabilità, gestita dal Comune di Bovisio Masciago in co progettazione con le cooperative sociali Tre Effe, La Grande Casa e Novo Millennio

Fondazioni di Comunità

Un progetto di Fondazione CARIPLO

Cari amici,
è ormai tradizione ritrovarci per un saluto tra le pagine della nostra Relazione sociale. Anche quest'anno ci siamo messi al lavoro per offrirvi uno spaccato delle attività svolte dalla Fondazione di Comunità nel corso degli ultimi dodici mesi. Riuscire a mostrarvi una panoramica esaustiva per noi è sempre una sfida: vorremmo avere il tempo e il modo di accompagnarvi nei territori della provincia, di farvi vedere i progetti uno a uno e di farvi conoscere le reti che sempre più si sono strutturate e che coinvolgono enti e associazioni, realtà private e pubbliche amministrazioni. Siamo fieri dell'operato che il nostro Terzo settore quotidianamente svolge per migliorare il welfare della comunità: un operato che, grazie al prezioso contributo di Fondazione Cariplo e dei territori, la nostra Fondazione sostiene e promuove da oltre vent'anni, e che continuerà a promuovere e a sostenere. Non solo attraverso erogazioni, bandi e linee di finanziamento, ma assumendo anche un approccio più attivo e più aperto, di maggior confronto a tutti i livelli.
In questo modo non solo siamo riusciti a rafforzare e a rendere più frequente il dialogo con le organizzazioni, ma siamo anche riusciti a introdurre modalità erogative più flessibili, orientate al sostegno di forme di co-progettazione. Del resto l'elemento che ha contraddistinto fortemente l'operato di questi ultimi mesi è stato l'orientamento al lavoro in rete. Ed è successo perché siamo convinti di questo: nessuna realtà e nessuna istituzione da sola può essere in grado di intervenire in maniera efficace nel miglioramento della qualità della vita delle persone. Al contrario, in una rete tutti sono filo e tutti sono nodo: ogni elemento è stimolato a essere allo stesso tempo sia portatore di valore e di ricchezza, sia promotore di connessioni inaspettate. Solo seguendo il filo rosso di progettualità condivise, in cui si è al contempo portatori di valori e di conoscenze e ascoltatori attenti di bisogni, è possibile offrire risposte strutturate, di sistema, in grado di far fronte alle sfide del futuro.
Quello che è stato realizzato nel corso dell'anno lo trovate qui in numeri, fotografie e storie e vi rimando alla lettura del Bilancio sociale, disponibile online sul nostro sito, per ulteriori approfondimenti. Mentre leggete, tenete a mente che i traguardi di cui siamo orgogliosi sono stati raggiunti anche grazie al generoso contributo di tanti, di tantissimi anzi, che hanno deciso di sostenere le raccolte fondi e di istituire nuovi fondi. Nulla più del dono è in grado di avviare e di mettere in moto la straordinaria macchina della solidarietà: il contributo di ciascuno di noi è importante per il futuro della nostra comunità.

Giuseppe Fontana

Presidente della Fondazione della Comunità di Monza e Brianza

CHI SIAMO

La Fondazione della Comunità di Monza e Brianza promuove dal 2000 la cultura del dono e sostiene progetti sociali, culturali e ambientali con il coinvolgimento di enti, istituzioni e persone che hanno a cuore lo sviluppo del territorio in cui vivono. Stimola la partecipazione attiva alla vita della comunità, rafforzandone identità e coesione. Intercetta le esigenze e i bisogni dei territori e si adopera per valorizzare idee, sinergie e risorse con cui ideare, definire e realizzare risposte condivise.

UNA FONDAZIONE VICINA AL TERRITORIO, UN PATRIMONIO DI SOLIDARIETÀ

ORGANI ISTITUZIONALI

CONSIGLIO DI AMMINISTRAZIONE

Fontana Giuseppe (Presidente)
Losa Luigi (Vicepresidente)
Anzani Alfredo
Carrabs Antonetta
Caspani Luciano
Cerioli Renato
Dossi Alberto
Duse Emanuele
Fumagalli Silvano
Mascheroni Valeria
Mauri Roberto
Mezzadri Maria Alberta
Redaelli Ambra

COLLEGIO DEI REVISORI

Scotti Carlo Alberto (Presidente)
Brambilla Carlo Luigi
Teruzzi Francesco

COLLEGIO DEI PROBIVIRI

Mussi Carlo
Stella Andrea
Carlo Edoardo Valli

SEGRETARIO GENERALE

Petenzi Marta

LA MISSION: MIGLIORARE LA QUALITÀ DI VITA DELLA COMUNITÀ DI MONZA E BRIANZA

INSIEME PER LA COMUNITÀ

La Fondazione della Comunità di Monza e Brianza nasce il 18 dicembre del 2000 da un progetto di Fondazione Cariplo. È un'istituzione filantropica **indipendente** che agisce come punto di riferimento per la **promozione della solidarietà e della cultura del dono**: raccoglie risorse da impiegare a favore del territorio di Monza e Brianza con interventi in grado di generare impatto e cambiamento, migliorando la qualità della vità della comunità.
La Fondazione assiste e tutela il donatore grazie ai **servizi di intermediazione filantropica** che mette a disposizione di persone e imprese. I progetti che ha sostenuto, quasi tremila in oltre vent'anni, hanno lo scopo di rafforzare i legami sociali e di costruire una comunità più coesa, solidale e inclusiva.
A oggi la Fondazione dispone di un **patrimonio di 19,5 milioni di euro**, costituito nel tempo grazie alla generosità di aziende, istituzioni private e pubbliche e singoli cittadini che hanno creduto e che continuano a credere nell'importanza di avere sul territorio una struttura che, attraverso il dono, offra ad ognuno la possibilità di contribuire alla realizzazione del bene comune.

ATTIVITÀ

Confronto, dialogo e sinergie con istituzioni e realtà locali

Promozione del dono e della moderna filantropia

Individuazione e sostegno di progetti sociali, culturali, ambientali

Gestione del patrimonio della comunità

IN CONCRETO: 2000-2022 IN NUMERI

PROGETTI SOSTENUTI **3.025**

FONDI ATTIVI **82**

34 MILIONI EROGATI

ORGANIZZAZIONI BENEFICIARIE **1.352**

DONATORI **6.000**

STRUMENTI E OPPORTUNITÀ

PROGETTI IN CORSO

Se vuoi offrire il tuo contributo, puoi donare a uno o più progetti già selezionati e garantiti dalla Fondazione usufruendo di tutti i benefici fiscali previsti dalla legge. Se sei un ente non profit, puoi proporre un progetto sociale, culturale o ambientale che ti piacerebbe realizzare in collaborazione con la Fondazione.

FONDI ATTIVI

Se intendi contribuire alla crescita e allo sviluppo della tua comunità, puoi donare a uno dei fondi già costituiti scegliendo l'area d'intervento che più ti sta a cuore: disabilità, anziani, marginalità sociale, giovani e cultura. Se sei un ente non profit, puoi chiedere un contributo a uno dei fondi attivi che condividono la tua causa.

NUOVI FONDI

I fondi rappresentano una vera e propria "Fondazione nella Fondazione" e chiunque (persona fisica, ente non profit, impresa) può aprire un proprio fondo per gestire l'attività filantropica con trasparenza, flessibilità e semplicità.

LASCITI SOLIDALI

Fare testamento è un gesto di consapevolezza e di concretezza per essere protagonista non solo del presente, ma anche del futuro. Con un testamento chiunque può destinare in modo sicuro e trasparente una parte dei suoi beni a favore di finalità e opere sociali e solidali.

IDEE, RETI E SINERGIE

Puoi partecipare ai nostri incontri e contribuire allo sviluppo del welfare della nostra comunità: le idee diventano azioni concrete grazie alle sinergie fra enti, istituzioni e donatori.

LA FONDAZIONE È AL TUO FIANCO!

IL FONDO: UNA FONDAZIONE NELLA FONDAZIONE

Non è necessario avere un proprio ente per prendersi cura di ciò che sta a cuore. La Fondazione di Comunità offre **uno strumento semplice e flessibile** che ha la stessa efficacia di una fondazione privata, ma è molto più agevole. È il fondo. Può essere creato da chiunque - persone e famiglie, enti non profit, enti pubblici, enti religiosi e aziende - con un atto pubblico o con una scrittura privata. Con la costituzione di un fondo, attraverso una donazione o un lascito, è possibile gestire con semplicità l'attività benefica, come se si disponesse di una Fondazione, ma con in più l'assistenza degli uffici della Fondazione per la sua gestione. **Il fondo può raccogliere donazioni a favore di un progetto o di una finalità specifica**: Alzheimer, affido, disabilità, giovani, marginalità sociale, anziani e cultura sono alcune delle aree di intervento in cui operano fondi già costituiti e attivi presso la Fondazione. Dotazione iniziale, scelta del nome e della finalità, individuazione della tipologia: in tre step è possibile costituire un nuovo fondo (patrimoniale, corrente oppure misto) usufruendo dei benefici fiscali previsti dalle normative vigenti.

LA FILANTROPIA ALLA PORTATA DI TUTTI. CHIUNQUE PUÒ CREARE UN FONDO

Persone fisiche e famiglie | Enti non profit | Enti pubblici | Enti religiosi | Aziende

UN FONDO PER LA TUA COMUNITÀ

Vorrei sostenere la mia comunità con una donazione! **Ma come fare?**

Trovato: Fondazione della Comunità di Monza e Brianza

Costituirò un **fondo** nell'area di mio interesse

I frutti della mia donazione sosterranno per sempre progetti per **la mia comunità!**

FONDAZIONE DELLA COMUNITÀ DI MONZA E BRIANZA

Come se avessi una mia Fondazione all'interno della Fondazione!

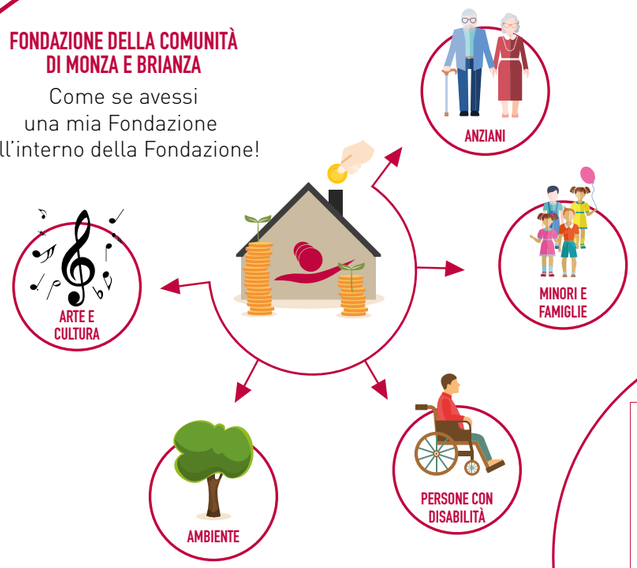

FONDO EMERGENZA UCRAINA

Aperto in sinergia con Fondazione Cariplo, il fondo ha raccolto la generosità della comunità sollecitata dall'emergenza della guerra. Attraverso uno specifico strumento erogativo il fondo ha permesso di supportare gli enti del Terzo settore nel rispondere alle esigenze connesse a **iniziative di accoglienza diffusa di persone ucraine presenti sul territorio della provincia di Monza e Brianza**.
I primi interventi hanno sostenuto in via prioritaria attività socializzanti, in particolar modo per minori, iniziative di sostegno educativo e psicologico rivolte a minori e adulti, corsi di lingua italiana e attività di mediazione culturale, supporto alimentare e attività di orientamento e di formazione lavorativa.

FONDO @DESIOELASUABASILICA

Il fondo nasce a marzo 2021 su impulso della parrocchia per **sostenere i lavori di restauro della cupola della Basilica di Desio** intitolata ai Santi Siro e Materno, simbolo della città, un punto di riferimento materiale e spirituale del territorio. Concluso l'intervento di restauro, a luglio 2022 sono state **ampliate le finalità del fondo**, con un aggiornamento del regolamento, per sostenere le attività generali della parrocchia. Il primo intervento programmato riguarda il **restauro dell'organo della basilica,** costruito dalla Pontificia Fabbrica d'Organi Giovanni Tamburini di Crema nel 1957 e inaugurato dal grande organista Luigi Picchi di Como. Lo strumento - assolutamente unico nel suo genere - necessita di un intervento di manutenzione straordinaria che consentirà di riportarlo ai primitivi splendori.

FONDO EDUCARE IN NATURA

Il fondo, costituito a luglio 2022, sostiene le attività di interesse generale dell'associazione Casa Pedagogica, nata nel 2010 per promuovere **progetti di educazione in natura rivolti alle famiglie con bambini**. Il Fondo nasce dal desiderio di offrire alla collettività l'opportunità di sostenere le attività dell'associazione affinché sempre più bambini possano avere la possibilità di crescere in natura accompagnati dalle loro famiglie.
I valori cui l'associazione si ispira sono il gioco spontaneo, la libertà di scelta, il rispetto dei tempi e delle sensibilità di ognuno, lo sviluppo delle autonomie, la natura maestra, l'esplorazione urbana e la comunità educante.

FONDO DARDANIO E ZEFFI MANULI

Il fondo sostiene iniziative e progetti promossi da enti senza finalità di lucro, in particolare quelli avviati dalla cooperativa sociale La Meridiana di Monza, negli ambiti dell'assistenza sociale e socio-sanitaria, che abbiano come finalità **l'assistenza, la formazione e la socializzazione di persone affette da Alzheimer o di persone in età avanzata o in condizioni svantaggiate** e, quindi, a rischio di solitudine e di emarginazione. Nel 2022 in particolare ha sostenuto "**Generazione Senior**", la nuova rete promossa da Meridiana che propone di promuovere la partecipazione dei cittadini alla vita del territorio, la creazione di comunità inclusive e la diffusione del valore proveniente dal volontariato sociale.

IL FUTURO DEL VERBO DONARE: UN LASCITO NEL TESTAMENTO

SAI COS'È IL LASCITO SOLIDALE?

Nel nostro Paese sono ancora poche, anche se in continuo aumento, le persone consapevoli dell'importanza di inserire un lascito solidale nelle loro ultime volontà: un gesto che può dare molto agli altri, senza ledere i diritti dei propri cari.
Con un testamento solidale alla Fondazione puoi sostenere l'attività e l'impegno delle organizzazioni del territorio che quotidianamente rispondono ai bisogni emergenti della nostra comunità. Tramite la Fondazione con il tuo lascito puoi:

- costituire un nuovo fondo memoriale destinato ad uno scopo specifico (a sostegno di un particolare ente o di una specifica causa o territorio);
- accrescere il valore un Fondo già costituito le cui finalità rispecchiano il volere del testatore;
- accrescere il patrimonio della comunità e concorrere alla realizzazione di progetti di utilità sociale nei diversi ambiti in cui opera la Fondazione.

SAI COS'È LA QUOTA DISPONIBILE?

In mancanza di testamento valido, oppure quando il testamento non dispone dell'intero patrimonio del defunto, ma riguarda solo determinati beni, si apre, in tutto o in parte, la successione legittima.
La legge riserva a determinate categorie di soggetti una quota di eredità, di cui il testatore non può disporre liberamente. Tali soggetti sono definiti "legittimari" e corrispondono a: il coniuge o il soggetto unito civilmente e i figli, gli ascendenti. La quota disponibile è la parte di eredità di cui il testatore può disporre liberamente individuando come beneficiari soggetti diversi dai legittimari, come ad esempio le organizzazioni Enti del Terzo settore.
In assenza di testamento, il patrimonio viene devoluto ai parenti a partire da quelli più vicini al defunto (figli e coniuge o soggetto unito civilmente) e via via fino a quelli più lontani fino al sesto grado di parentela. Nel caso in cui non vi siano parenti entro il sesto grado, in mancanza di una disposizione testamentaria l'eredità si devolve a favore dello Stato.

COSA PUOI LASCIARE?

- Una somma di denaro;
- un oggetto prezioso come un quadro;
- un'opera d'arte o un gioiello (bene mobile);
- un appartamento;
- tutto il patrimonio.

IL BELLO DELLA RETE

Lavorare in rete per la comunità significa avere un obiettivo comune: promuovere uno sviluppo armonico e integrato del tessuto sociale e culturale locale, in un'ottica di reciprocità e di complementarietà di azioni e risorse. Il ruolo di **ascolto del territorio** e di **promozione di reti sociali** sta diventando, per Fondazione MB, sempre più centrale: tanto che, proprio da questo punto di vista, è in fase di accelerazione il percorso - avviato già da diversi anni - che la sta portando a diventare un vero e proprio aggregatore di realtà territoriali e **incubatore di nuovi processi** caratterizzati da una visione e un senso comuni. Si tratta di una questione cruciale per il mondo della filantropia istituzionale: riconoscersi come il soggetto che può essere il "playmaker" di una squadra ben organizzata con cui riuscire a costruire una progettualità, che per le Fondazioni di Comunità è afferente al contesto territoriale. Oltre alla sinergia sempre più stretta con **Fondazione Cariplo** e legata in particolare a iniziative specifiche, la Fondazione MB ha sia promosso direttamente sia partecipato a tavoli di confronto e di collaborazione istituiti a diversi livelli, che hanno portato a nuove riflessioni e a nuove sinergie con Ambiti territoriali, Tavoli welfare a livello provinciale e comunale, enti religiosi e parrocchie. Nell'ambito di questo processo è diventata sempre più urgente la necessità di investire risorse e tempo nel rafforzamento delle reti, anche attraverso nuove competenze. Per molti interventi, infatti, la sfida non è legata all'innovazione costante ma al **sostegno**, alla **cura** e alla **facilitazione** di **relazioni** ed interconnessioni. Diventa allora chiaro che il ruolo della Fondazione non possa più soltanto essere quello di finanziare progetti, ma di favorire lo sviluppo complessivo di un sistema, supportando un processo, offrendo competenze, relazioni, informazioni. L'azione di supporto al Terzo settore non è quella di garantirne la sopravvivenza: si tratta, piuttosto, di favorirne la possibilità di costruzione di un lavoro comune che metta insieme e a sistema soggetti diversi.

LE MACROAREE DI LAVORO 2022

- GIOVANI GENERAZIONI
- POVERTÀ E MARGINALITÀ
- ATTIVITÀ EDUCATIVE
- INCLUSIONE DELLE DIFFERENZE
- ARTE E CULTURA
- SILVER AGE: SOSTEGNO ALLA LONGEVITÀ

RETI DI COMUNITÀ

La fondazione della Comunità di Monza e Brianza è una delle sedici Fondazioni di comunità promosse a partire dal 1998 da **Fondazione Cariplo** attraverso il progetto Fondazioni di Comunità nelle province della Lombardia, di Novara e del Verbano Cusio Ossola con l'obiettivo di **promuovere la filantropia** a livello locale e di **stimolare lo sviluppo civile dei territori**. La collaborazione tra Fondazione MB e Fondazione Cariplo è cresciuta negli anni, diventando sempre più concreta e sinergica in numerosi ambiti.
In particolare nel 2022 è proseguita l'esperienza del **Fondo Contrasto Nuove Povertà**, che ha portato alla sottoscrizione di accordi con società partecipate locali per l'innesco di meccanismi moltiplicativi delle risorse donate e che ha strutturato un lavoro comune a livello di comitato di gestione del fondo per la condivisione di traiettorie strategiche e di analisi progettuali. La Fondazione MB partecipa anche alla **comunità di pratica** promossa da Fondazione Cariplo che coinvolge tutte le Fondazioni di comunità che hanno attivato fondi di contrasto alle povertà.
Sinergie e collaborazioni hanno riguardato anche l'istituzione del **Fondo Emergenza Ucraina MB**, aperto all'indomani dello scoppio del conflitto, e il coordinamento delle risorse e delle erogazioni territoriali a sostegno di **bandi tematici** e di quelle afferenti al **bando Emblematici provinciali.**

Nel 2022 si è ulteriormente consolidato il confronto con **Assifero.** L'associazione nazionale delle Fondazioni ed Enti filantropici italiani, di cui la Fondazione è socia, vede tra i membri del suo **Consiglio nazionale** anche il segretario generale della Fondazione MB Marta Petenzi. Nel corso dell'anno la Fondazione MB ha partecipato con assiduità agli incontri del **programma (c)officer,** promosso per favorire scambi di conoscenze e di buone pratiche a livello nazionale tra gli staff delle diverse Fondazioni.

FONDO CONTRASTO NUOVE POVERTÀ

Non si fermano le attività promosse nell'ambito del Fondo Contrasto Nuove Povertà, istituito presso la Fondazione della Comunità MB sul finire del 2020 nell'ambito del programma "**Contrastare l'aggravio delle povertà**" promosso da **Fondazione Cariplo.** Il Fondo rappresenta l'impegno di Fondazione MB per il contrasto alle povertà educative, alimentari e digitali presenti nel territorio di Monza e Brianza: con un primo stanziamento complessivo di 1.821.000 euro, a oggi sono state sostenute **14 reti progettuali** attorno alle quali **141 diversi enti attivi nel territorio della provincia** si sono messi al lavoro per offrire una risposta di sistema alle priorità, numerose, e ai bisogni, urgenti, della comunità in ambito educativo, alimentare e materiale, tecnologico e informatico.

IL COMITATO DI GESTIONE IN PRIMA LINEA

Nel corso del 2022 il Comitato di gestione del Fondo si è concentrato sulla promozione di **nuove azioni** finalizzate al suo rilancio e alla sua tenuta: il contrasto alle povertà richiede **interventi strutturati e di respiro**, non solo dal punto di vista geografico, ma anche sul piano strutturale. Richiede attività di **sensibilizzazione**, anche culturale, di tutti gli attori della società - singoli cittadini, istituzioni, aziende. Al momento della sua istituzione, una prima dotazione di risorse è stata messa a disposizione da Fondazione Cariplo, Fondazione Peppino Vismara e la stessa Fondazione MB. Poi, il contributo di singoli donatori privati, di ACinque (ex Acsm Agam), di BrianzAcque e di AEB Gruppo A2A ha implementato le risorse a favore del Fondo, pari a 2,5 milioni di euro per il triennio 2021-2023. E sono state proprio le **tre multiutility** a decidere di esporsi in prima persona come ambasciatori, realizzando una video testimonianza.

NUOVE CONNESSIONI CON LA COMUNITÀ DI PRATICA

Accanto al sostegno alle singole progettualità si è ritenuto fondamentale promuovere un programma di lavoro e di scambio in grado di **favorire la conoscenza reciproca e il confronto**, creando punti di connessione e sinergie tra le diverse realtà e le altre iniziative attive nel territorio. Ha preso il via nel settembre 2022 un percorso di nove incontri, due dei quali si sono svolti nel 2022 in cui, con il supporto degli esperti di Pares, bene accolti dai referenti delle iniziative, sono state coinvolte tutte e 14 le reti progettuali avviate. Oltre a essere un vero e proprio **luogo di confronto, condivisione e sinergia tra le progettazioni,** la comunità di pratica rappresenta un momento interessante per raccogliere sia elementi necessari a un racconto progressivo dei risultati progettuali, sia per **intercettare input sull'evoluzione dei bisogni** e delle povertà dagli enti che quotidianamente operano sul tema e utili al Comitato di gestione del Fondo per l'utilizzo delle risorse. Numerosi i temi affrontati durante gli incontri, che sono stati ospitati a turno nei luoghi un cui hanno preso vita le progettazioni per favorire una maggiore conoscenza reciproca.

TIPOLOGIE DI INTERVENTO

POVERTÀ EDUCATIVA

Doposcuola e supporto allo studio
Campus e centri estivi
Laboratori artistici e culturali
Attività nelle scuole

POVERTÀ ECONOMICA

Corsi di educazione finanziaria
Alfabetizzazione digitale
Orientamento e riqualificazione lavorativa
Potenziamento autonomie e competenze
Erogazione di sussidi

VULNERABILITÀ, INCLUSIONE E COMUNITÀ

Sostegno alimentare e asili notturni
Supporto linguistico, psicologico
Attività sociali e sportive nei quartieri
Riqualificazione di spazi di socialità
Laboratori di welfare generativo
Mediazione culturale

FONDO CONTRASTO NUOVE POVERTÀ
UNA MANO PER RIALZARSI

DONA ANCHE TU!

PATTI EDUCATIVI DI COMUNITÀ

Un Ponte Per capofila del progetto per il contrasto alla povertà educativa che, con la collaborazione di quasi una ventina di organizzazioni partner, ha portato alla realizzazione di 760 ore di laboratori dedicati all'approfondimento di tematiche sociali di vario genere in sette istituti scolastici di ogni ordine e grado a Monza, Meda e Vimercate. "Patti educativi di comunità" ha coinvolto 130 classi, per un totale di 2.600 studenti e oltre 200 insegnanti offrendo l'opportunità di avvicinarsi a questioni che hanno spaziato dal contrasto alle mafie al rispetto e alla tutela dell'ambiente fino alla clownerie.

CARE BOX. FAMIGLIA DI FAMIGLIE

Rotary Club Monza Ovest, con Società San Vincenzo De Paoli, MAPO e Centro Mamma Rita hanno avviato un percorso di sostegno, di media o di lunga durata, rivolto alle famiglie residenti a Monza e nei comuni limitrofi che si sono trovate in condizioni di difficoltà economiche e sociali. Cuore di "Care Box. Famiglia di famiglie" è stato il perfezionamento delle attività di sostegno alimentare, avviate al tempo della pandemia, a cui sono state aggiunte altre iniziative di contrasto alle povertà, non solo alimentare ma anche socioeducativa. L'attenzione si è rivolta ai più piccoli e alle donne e alle mamme in difficoltà: hanno preso il via, allora, doposcuola e camp estivi, laboratori e attività ricreative rivolte ai bambini, corsi di italiano per donne straniere, eventi, gite e soggiorni a cui hanno partecipato le famiglie.

IL GIARDINO DEI SOGNI. SEMI DI SPERANZA

A inaugurare l'emporio della solidarietà, il quindicesimo della rete diocesana e il secondo della Brianza, c'era anche l'arcivescovo di Milano Mario Delpini: dall'autunno la Casa della Carità di Seregno si è arricchita di un nuovo, importante tassello nell'ambito del progetto che ha trasformato l'ex convitto di via Alfieri in un luogo che parla di futuro, in grado di offrire risposte concrete alle esigenze di tante persone. Oltre al sostegno di tanti benefattori privati, il progetto ha goduto di contributi dall'amministrazione comunale, dalla fondazione intitolata a Guido Venosta e dal Fondo Contrasto Nuove Povertà: oltre 150 le persone che hanno partecipato alla cerimonia di inaugurazione del nuovo strumento che si propone di superare le logiche del semplice aiuto alimentare per diventare luogo di incontro per persone in difficoltà, con cui costruire percorsi condivisi di autonomia e di recupero della dignità. Al momento della sua apertura, l'emporio ha iniziato ad aiutare un cinquantina di nuclei nella gestione dell'economia familiare: obiettivo quello di incrementarne gradualmente il numero.

OGNI LUOGO UN INCONTRO

L'obiettivo è stato quello di valorizzare i luoghi abitati dalle comunità educative, dai centri diurni e dai centri di aggregazione – e, comunque, tutti gli spazi tipicamente fruiti dagli e dalle 'escluse' – per trasformali in beni comuni: in veri e propri nuovi luoghi di comunità. Il progetto ha lavorato per mettere a punto un metodo per interrompere il circolo della povertà educativa, che riguarda oggi in modo straordinario preadolescenti e adolescenti attraverso il potenziamento del sistema educativo. "Ogni luogo un incontro" coinvolge dodici luoghi del territorio della provincia che si sono organizzati in rete attraverso la costituzione di quattro poli dedicati, rispettivamente, all'arte (Villa Dho, Seveso), allo sport (Case La Bussola, Monza), alla formazione nel campo della alimentazione (Spazio Rosmini, Monza, e Le Ginestre, Giussano) e all'informatica (Il Carro IS), con gli obiettivi di sviluppare competenze e di realizzare possibilità di incontro e di vita di relazione per i e le più giovani. Natur& onlus è capofila del progetto che coinvolge anche Il Carro IS e le cooperative sociali Novo Millennio e Meta. Collaborano numerose altre realtà del territorio.

TIKITAKA: UNA RETE IN CONTINUA ESPANSIONE

Sempre più presente, più partecipata, più efficace. Nel corso del 2022 la Rete TikiTika - Fondazione della Comunità di Monza e Brianza, che rappresenta lo sviluppo del Progetto TikiTaka, avviato nel 2017 all'interno del programma di Fondazione Cariplo dedicato al Welfare in Azione, ha consolidato la sua presenza sul territorio creando numerosi momenti di formazione e altrettante occasioni di incontro. Fil rouge delle attività della Rete, forte ormai di solide radici a Monza e in Brianza, il riconoscimento del valore di ogni persona: una sfida che abbraccia l'intera comunità, impegnata a costruire insieme un futuro inclusivo nei confronti delle persone con fragilità incidendo sulle politiche sociali, coinvolgendo nuove risorse territoriali, economiche e umane.

I MOMENTI SALIENTI

Diversi appuntamenti ufficiali hanno scandito il 2022: nel mese di maggio allo Spazio Rosmini di Monza si è svolto il primo **Festival della Rete**, un'intera giornata dedicata alla sua scoperta fitta di laboratori, tornei sportivi, giochi, incontri e dibattiti più istituzionali. A giugno è stato presentato "**Mappe dell'abitare in Brianza: dossier 2022**": un'occasione per confrontare esperienze differenti e per riflettere insieme sul futuro dell'abitare nel territorio di Monza e Brianza dove, attualmente, grazie alla Rete sono stati attivati 18 progetti, coinvolgendo 150 persone con disabilità, 30 famiglie e 11 Comuni, il tutto contemplando 14 diverse tipologie di abitare. A novembre è stata la volta degli "**Stati generali di TikiTaka**": un pomeriggio dedicato al racconto dello sviluppo della Rete, durante il quale si è rilanciata l'adesione al suo nucleo strategico con la condivisione del "**Patto di Rete**" e la sottoscrizione del "**Manifesto dei principi e delle finalità della Rete**".

FOCUS 2022: INCLUSIONE LAVORATIVA E SPORT

Nel corso del 2022 si sono riscontrati importanti avanzamenti in ognuno dei settori di intervento, ma motivo di particolare soddisfazione sono stati i risultati raggiunti in ambito lavorativo e in ambito sportivo. Nelle attività di "**Il lavoro abilita l'uomo**" sono state coinvolte 50 tra aziende e imprese, grazie a cui negli ultimi tre anni sono stati avviati oltre **200 tirocini finalizzati all'inclusione sociale**, che hanno portato alla formalizzazione di **20 assunzioni**, mentre 50 orientamenti sono stati realizzati grazie al progetto di promozione della cittadinanza attiva "Anch'io volontario". Si è diffusa sempre di più anche la possibilità di praticare **attività sportive integrate** e, grazie alla collaborazione stretta con **CSI Milano**, in futuro lo sarà ancora di più. Al momento sono attivi sul territorio della provincia 15 tra squadre e progetti, che coinvolgono **150 atleti con disabilità**: in fase di avvio due squadre di calcio integrato rivolte ai ragazzi delle scuole medie e un progetto sul rugby.

UNA VISION CONDIVISA

A oggi al nucleo strategico di TikaTaka aderiscono 26 tra associazioni, cooperative e istituzioni attive negli ambiti di Monza e di Desio e di altri territori della provincia: gravitano attorno alla Rete più di 250 organizzazioni, agenzie educative realtà, per un impatto su oltre mille persone con disabilità e circa 830 famiglie. Le sua attività sono diversificate su diversi tavoli tematici: "Di casa in casa", "Il lavoro abilita l'uomo", "Tutti in campo", "Intrecci di cura" e "Sperimentarsi", a cui si aggiunge "Una via per la città".

GENERAZIONE SENIOR: PREVENIRE, AGGREGARE, CONNETTERE

Il progetto ha l'ambizione di rivoluzionare la cultura dell'invecchiamento: obiettivi **riconoscere e potenziare il silver value** e costruire comunità inclusive. Generazione Senior ha iniziato a proporre un nuovo modo di concepire la fase dell'invecchiamento puntando su un approccio corresponsabile, attivo e mirato all'empowerment della persona: a idearlo e a svilupparlo è stata la Cooperativa La Meridiana, che ha trovato il sostegno di Fondazione Dardanio e Zeffi Manuli e di Fondazione della Comunità MB e la collaborazione di Fondazione Garzanti-Ravasi. Da quando ha preso il via, Generazione Senior si è adoperata per creare le condizioni adatte a far sì che le persone prossime alla pensione, oppure già pensionate, possano vivere al meglio questo periodo della loro vita e, al contempo, rappresentare un fattore di sviluppo per tutta la comunità.

UN ANNO DI APPUNTAMENTI PER PROMUOVERE LA SOCIALITÀ

Generazione Senior ha promosso un programma di iniziative, incontri e appuntamenti che hanno spaziato dal sociale al mondo dell'arte, dalla tutela e dalla salvaguardia dell'ambiente alla cura della propria salute, mentale e fisica anche attraverso lo sport, e allo sviluppo di nuove abilità e competenze. Le attività sono state realizzate grazie alla collaborazione di numerose realtà del territorio che hanno sposato e condiviso i valori alla base del progetto.

OPEN MIND. I GIOVANI RISCOPRONO IL TERRITORIO

Open Mind è nato dalla volontà di **far fronte alle problematiche e alle fragilità dei più giovani** che la pandemia e le conseguenti complicazioni socioeconomiche hanno messo in luce e inasprito. Il progetto si è inserito nella cornice di **My B Land**, sostenuto da Fondazione Cariplo: ha portato alla costituzione di "**Giovani Energie. Connessioni generative**", un fondo operativo nel Vimercatese e nel Trezzese con lo scopo di attivare e costruire reti locali e catalizzare interessi di natura diversa, allineate con le politiche locali rivolte ai giovani. Open Mind è nato da un percorso di **co-progettazione** a cui hanno preso parte le organizzazioni vincitrici della call for ideas collegata al fondo Giovani Energie, insieme agli altri partner di progetto: una quindicina, in totale, gli enti coinvolti, che nel corso dell'anno hanno lavorato insieme e messo a punto tre **percorsi formativi per giovani tra i 16 e i 25 anni** nell'ambito del turismo e del marketing territoriale, delle tecniche di base per operatori di spettacoli dal vivo e della comunicazione digitale accessibile.

YOUTH BANK. I GIOVANI PER LA COMUNITÀ

Ancora una volta i giovani si sono presi cura dei giovani: è successo nell'ambito di **Youth Bank,** il percorso avviato da Fondazione della Comunità MB che si rivolge agli **studenti degli istituti superiori del territorio**. Anche nel corso dell'anno scolastico 2021/22 i ragazzi sono stati coinvolti nell'ideazione e nella gestione di un bando di finanziamento per la selezione di progetti sociali e culturali promossi da organizzazioni non profit nel territorio di Monza e Brianza. In particolare, l'edizione 2022 del bando Youth Bank ha puntato al sostegno di progetti finalizzati a offrire un **supporto psicologico individuale e di gruppo** a ragazzi in età preadolescenziale e adolescenziale e di iniziative ed esperienze utili a fornire loro strumenti e competenze per **migliorare il benessere e potenziare l'autostima**: cinque i progetti selezionati, che hanno portato all'attivazione - tra gli altri - di sportelli di ascolto, di attività di sostegno allo studio e di iniziative educative e ludiche.

N° DONAZIONI 2022

1.060

VALORE DONAZIONI

€ 3.617.334

PROGETTI SOSTENUTI

187

TOTALE EROGATO

€ 3.844.339

PATRIMONIO AL 31.12

€ 19,5 MLN

GRAZIE!

I NUOVI EMBLEMATICI

Sono cinque le iniziative selezionate nell'ambito dell'edizione 2022 degli Emblematici Provinciali, il bando promosso da **Fondazione Cariplo** e da Fondazione della Comunità MB che si propone di realizzare iniziative di particolare rilevanza per i territori

IL PANTHEON DELLA CONCORDIA - PARROCCHIA SAN GIUSEPPE, SEREGNO
L'intervento si inserisce all'interno di un programma più ampio, che si propone di valorizzare la Basilica San Giuseppe di Seregno nel suo complesso. Il progetto prevede l'eliminazione di fenomeni di degrado e la realizzazione di interventi conservativi di restauro e di valorizzazione del bene. Ogni attività pone l'accento sul coinvolgimento attivo della comunità per mantenere viva la memoria della comunità e per tramandarla ai posteri.

GO-PRO. GIOVANI ORIENTATI AL PROTAGONISMO - IN-PRESA COOPERATIVA SOCIALE
Obiettivo principale quello di sviluppare una proposta diffusa tra Carate Brianza, Giussano e Monza per giovani con disabilità e in situazioni di fragilità. Abbandono e dispersione scolastica, aumento del numero di Neet e situazioni di solitudine: per contrastare queste difficoltà, sono state messe a punto proposte legate all'impiego del tempo libero, all'orientamento al lavoro, alla conoscenza di nuove tecnologie e alla diffusione di una cultura del rispetto dell'ambiente e della sostenibilità.

TIKICATERING - COOPERATIVA NOVO MILLENNIO
TikiCatering avvierà all'interno dell'area bar all'ultimo piano del teatro Binario 7 di Monza un servizio di catering gestito da giovani con disabilità. Il progetto permetterà la formazione e l'inserimento lavorativo di 150 ragazzi in due anni, promuovendo in loro lo sviluppo di capacità relazionali, di senso di responsabilità e di autonomia.

"MAPS: NUOVE TRAIETTORIE PER SOLIDI LEGAMI DI COMUNITÀ - IL MONDO DI EMMA COOPERATIVA SOCIALE"
Il progetto si propone di rafforzare i legami comunitari e aumentare il benessere della comunità e di tutti i suoi membri: per farlo intende sostenere la creazione e la manutenzione di una "comunità che cura" sviluppando soluzioni di conciliazione e pratiche innovative di pedagogia della comunità, in risposta ai bisogni di una società complessa.

VIVERE INSIEME "IL MIO CANTUCCIO D'ORTO" - COMUNE DI SEREGNO
Nel quartiere di Sant'Ambrogio, alla periferia di Seregno, caratterizzata dalla presenza di rilevanti insediamenti di edilizia residenziale pubblica, sono stati avviati processi partecipativi per sviluppare coesione sociale, scambio intergenerazionale e strumenti di autogestione attraverso lo sviluppo condiviso di nuove aree a verde. Il progetto si propone di contrastare l'affievolirsi della socialità e delle relazioni comunitarie.

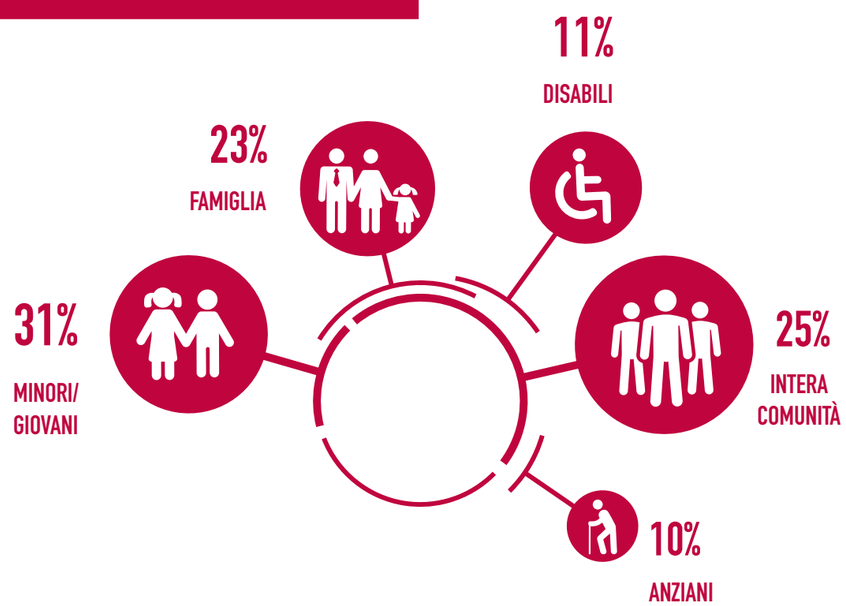

ATTIVITÀ EROGATIVA

L'attività erogativa della Fondazione prevede un paniere di strumenti affinati nel tempo grazie al confronto con le organizzazioni non profit, le istituzioni e attori rilevanti attivi nel territorio. Grazie all'importante contributo di Fondazione Cariplo, di tanti donatori, delle istituzioni e delle organizzazioni non profit è possibile quindi **creare sinergie efficaci per rispondere concretamente alle esigenze della comunità** di Monza e Brianza.

Nel 2022 sono stati sostenuti **187 progetti** con uno stanziamento di € 3.844.339. La maggior parte delle iniziative rientra nell'area di intervento **sociale (92%)** e in via residuale nell'area culturale (8%).

Povertà e marginalità, attività educative, inclusione delle differenze, giovani generazioni, autonomia e disabilità, attivazione delle competenze, silver age, cultura: sono queste le macro aree di intervento delle progettazioni nate per far fronte alle nuove difficoltà.

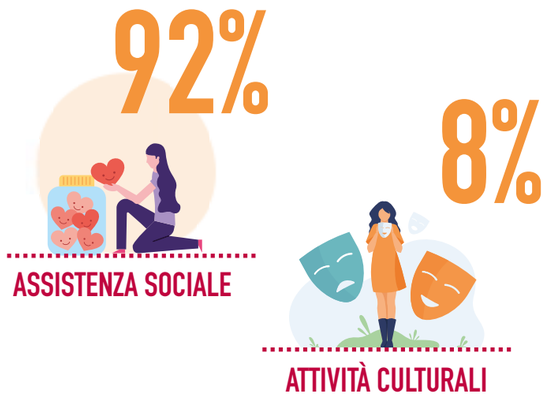

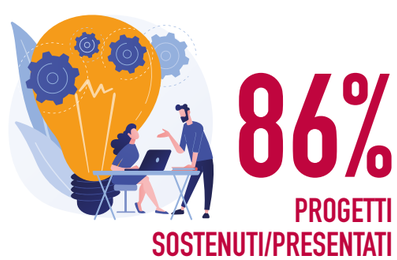

LE LINEE DI FINANZIAMENTO 2022

FONDO CONTRASTO NUOVE POVERTÀ

Nel 2022 si è conclusa la valutazione delle progettazioni pervenute in risposta alla call collegata al fondo Contrasto nuove povertà a sostegno di interventi per contrastare la povertà educativa, digitale e alimentare.

14 reti progettuali – € 1.821.000

BANDO 2022.1 INCONTRARSI PER CRESCERE

Camp e oratori estivi, attività pedagogiche attraverso il teatro di figura, la botanica e la navigazione per mare, laboratori STEAM, coding, attività creative e all'aria aperta per i più piccoli.

18 progetti – € 165.000

MICROEROGAZIONI E PATROCINI

Interventi in ambito sociale caratterizzati da criticità e urgenza (microerogazioni fino a 2.000 euro) e iniziative culturali e aggregative (patrocini fino a 1.000 euro).

43 progetti – € 43.710

BANDO 2022.2 ABBIAMO CURA DI NOI

Percorsi di inclusione dedicati alle persone più fragili con lo sviluppo di reti relazionali di prossimità, sport integrato, doposcuola, sostegno alla genitorialità, inserimento lavorativo e formazione all'autonomia di persone con disabilità e acquisto di nuovi mezzi dedicati al trasporto sociale.

18 progetti – € 150.000

BANDO 2022.3-4 CULTURA PER TUTTI

Attività e laboratori artistici dedicati a famiglie e studenti, premi, rassegne bandistiche, concertistiche e teatrali rivolte a pubblici differenziati da 3 a 100 anni, un mediometraggio sull'autodromo nel suo centesimo anniversario, poetry slam, conferenze e altri eventi culturali.

37 progetti – € 164.000

BANDO 2022.5 YOUTH BANK UNIRE ALL'ALTRO

Sportelli di ascolto, attività di sostegno psicologico, laboratori di scoperta del sé, organizzazione di momenti aggregativi e di socialità sono gli ingredienti dei cinque progetti rivolti agli adolescenti e ai preadolescenti.

5 progetti – € 30.700

FONDO EMERGENZA UCRAINA MB

Un doposcuola nel territorio di Seregno, attività di supporto allo studio, laboratori artistici, uscite nel territorio finalizzate all'integrazione, distribuzione di aiuti alimentari e supporto medico, sono alcune delle attività avviate a sostegno di persone in fuga dalla guerra ospitate nella provincia MB.

5 progetti – € 30.300

BANDO 2022.6 WELFARE DI COMUNITÀ

Nuovi mezzi per il trasporto sociale, risposte mirate alle fragilità di preadolescenti e adolescenti del territorio, supporto alimentare e facilitazione dell'accesso alle cure mediche per famiglie fragili, empowerment femminile sono alcuni degli aspetti toccati dai nove progetti.

7 progetti – € 63.000

BANDO 2022.7 AUTONOMIA E DISABILITÀ

Laboratori di teatro e arteterapia, avventure per mare e attività per il tempo libero, ma anche promozione di rapporti di collaborazione con il territorio finalizzati all'inclusione e attività in ambito lavorativo: gli interventi riguardano a 360 gradi l'autonomia possibile per le persone con disabilità.

9 progetti – € 76.000

EROGAZIONI DA FONDI E PROGETTI SPECIFICI

Si tratta di stanziamenti che si riferiscono a iniziative sostenute sia con le disponibilità generate sui fondi patrimoniali costituiti, sia con donazioni raccolte su fondi correnti o destinate a progetti specifici.

27 progetti – € 939.752

STRUMENTI EROGATIVI LEGATI A FONDI COSTITUITI PRESSO LA FONDAZIONE

Accanto ai bandi territoriali sono stati pubblicati bandi, call e un premio grazie a risorse messe a disposizione da fondi costituiti presso la Fondazione.

4 progetti – € 63.100

Scopri tutti i progetti che puoi sostenere!

PESO POSITIVO PER UNA CORRETTA INFORMAZIONE SUI DCA

Continua l'impegno di Peso Positivo nella prevenzione e nell'informazione sui Dca, i Disturbi del comportamento alimentare. Il progetto è realizzato dal Fondo per l'Anoressia Famiglia Peppino Fumagalli, depositato presso la Fondazione della Comunità MB: è stato istituito grazie all'impegno del Cavalier Peppino Fumagalli e dell'associazione Amici della Fondazione con l'intenzione di sostenere la ricerca nel campo dei disturbi alimentari. Peso Positivo nasce come pagina Instagram, diventa sito e sempre più spesso esce dal web per incontrare la sua community, ormai numerosa: volti del progetto, da ormai diversi anni, sono Giulia e Beatrice, due ragazze che sono riuscite a superare i loro DCA e che ora si rivolgono, in maniera chiara e diretta, a chiunque stia affiancando una persona che soffre di DCA, in particolare genitori e futuri genitori, per affrontare le false informazioni e creare consapevolezza rispetto ad un tema così delicato. Nel corso dell'ultimo anno Peso Positivo ha organizzato incontri di approfondimento e sensibilizzazione rivolti a tutti, anche nelle scuole e nelle associazioni sportive del territorio.

A BELLUSCO L'ARTE È DAVVERO PER TUTTI

I beni storici e architettonici di Bellusco sono diventati accessibili anche a chi ha disabilità sensoriali e cognitive: è successo grazie a un progetto finanziato da Regione Lombardia nell'ambito del bando "Ogni giorno in Lombardia" e grazie a un patrocinio di Fondazione della Comunità MB. Interessati dal percorso multisensoriale, che ha portato, tra le altre cose, alla realizzazione di video in Lis, di mappe tattili e di un servizio di audiodescrizione attraverso qr code, il quattrocentesco Castello Da Corte, la chiesa di Santa Maria Maddalena di Camuzzago del XII secolo e l'ottocentesca chiesa parrocchiale. Nel corso dell'anno sono state organizzate diverse visite guidate rivolte a tutti e sono sempre andate sempre sold out.

INSIEME PER LA COMUNITÀ: ALCUNI TRA I PERCORSI, LE INIZIATIVE E I PROGETTI REALIZZATI NEL CORSO DELL'ANNO.

"A CASA DI STEFANO" PER CRESCERE INSIEME

Autonomie domestiche e abilità comunicative: per i ragazzi di Progetto Oasi un ulteriore sostegno al percorso dedicato al loro allenamento e sviluppo, in corso ormai da anni, è arrivato anche grazie al sostegno, da parte di Fondazione MB, del progetto "A casa di Stefano". Nel corso del 2022 l'associazione ha promosso attività in ambito teatrale e dietro ai fornelli, propedeutiche agli step successivi del progetto. I ragazzi sono stati divisi in gruppi di lavoro e, da un lato, hanno imparato ad affrontare insieme le incombenze della quotidianità - dalla spesa ai turni per le pulizie - in vista dei soggiorni in autonomia previsti in case autogestite, mentre dall'altro le competenze acquisite attraverso i corsi di comunicazione, verbale e non, hanno aiutato i ragazzi nella realizzazione di un cortometraggio autobiografico.

CULTURA E SOSTENIBILITÀ CON IL FESTIVAL DEL PARCO DI MONZA

Continua a crescere il Festival del Parco di Monza, che a settembre 2022 ha organizzato la sua edizione numero cinque. L'iniziativa culturale eco-sostenibile che si propone di valorizzare e di promuovere il Parco come patrimonio europeo, luogo dell'arte, della cultura e della natura che possa essere un bene comune per tutti i cittadini, è stata promossa dal Comitato Promotore Festival del Parco di Monza in collaborazione con il Consorzio Villa Reale e Parco di Monza: in due giorni ha organizzato oltre 50 appuntamenti, contando su più di 40 adesioni tra istituzioni, fondazioni, enti pubblici e privati, realtà economiche, associazioni del territorio e nazionali. Sicura del suo potenziale, la Fondazione della Comunità MB ha deciso non solo di sostenere il festival, ma anche di partecipare attivamente, in collaborazione con la rete TikiTaka, prendendo parte ad approfondimenti dedicati all'inclusione e al benessere sociale.

POESIA AD ALTA VOCE: L'ARTE DEL POETRY SLAM

La poesia performativa, l'hip hop e il pugilato hanno fatto ring intorno alla poesia per creare un torneo di poetry slam, durante il quale poeti-slammer e rapper si sono sfidati a suon di versi e barre improvvisate su parole chiave, temi e generi, proposti dal pubblico, per creare tre spettacoli unici nel loro genere. Ring Rap Poetry Slam è stato promosso da Mille Gru - Poesia Presente ed è stato sostenuto anche da Fondazione attraverso il bando 2022.4 dedicato alle attività culturali. Sold out al teatro Binario 7 per le semifinali e per la finale, partecipatissima, che ha decretato il vincitore del primo campionato italiano di poesia improvvisata. Ma Ring Rap Poetry Slam non è stato solo un torneo: è stato anche un progetto più articolato che ha portato la poesia nelle scuole superiori di Monza, attraverso incontri e laboratori nelle classi.

"METAFORFOSI" E IL LEGNO CHE SALVA

Sul legno di quelle imbarcazioni, dirette a Lampedusa, hanno viaggiato persone in fuga dalla guerra, dalla fame e dalle persecuzioni. Poi quello stesso legno è stato trasformato in oggetti di carattere sacro: un processo che ha coinvolto le persone detenute nella Casa Circondariale di Monza, regolarmente assunte per costruire rosari, croci e altri oggetti sacri in collaborazione con la Fabbrica della Basilica di San Pietro. "Metamorfosi" è stato promosso da Fondazione Casa dello Spirito e delle Arti, in collaborazione con il Ministero degli Interni, il Ministero della Giustizia e l'Agenzia delle Dogane, Accise e Monopoli.

Il laboratorio di falegnameria all'interno del carcere di Monza sta lavorando in sinergia, in particolare, con il laboratorio di falegnameria del carcere di Rebibbia, sempre parte del progetto "Metamorfosi". I primi 500 rosari realizzati saranno donati a papa Francesco come segno di un progetto che pone al centro la dignità dell'essere umano, per costruire attraverso segni concreti una cultura che si opponga a quella dell'"indifferenza".

UNA "INCLUSION ROOM" PER RIFLETTERE SULLE DIVERSITÀ

L'obiettivo è stato quello di riuscire a fermare il piano del malvagio scienziato Kelibia, che aveva intenzione di creare un DNA Zero per rendere tutti gli uomini identici tra loro. La missione avrebbe avuto successo solo con la condivisione degli indizi tra tutti i giocatori e sfruttando le differenze e le potenzialità di ognuno: i suggerimenti forniti hanno fatto riflettere sulla diversità e sui mezzi da attivare, inclusivi nei confronti delle persone con disabilità, di culture o religioni differenti. Perché ogni diverso è unico e prezioso e, soprattutto, ha le risorse per la risoluzione del gioco. "Inclusion Room – Escape Room" è stato ideato dalla cooperativa sociale Lo Sciame con la collaborazione dell'associazione Live di Lissone e il coinvolgimento di diverse realtà associative e scolastiche del territorio: allestito in diversi luoghi del territorio, ha rappresentato un nuovo strumento di inclusione, in grado di suscitare l'interesse dei ragazzi.

"ANDARE OLTRE" PER RISCOPRIRE IL BEN-ESSERE

È stato un viaggio interiore, alla scoperta di sé e delle proprie emozioni, quello che diciotto ragazzi della Uildm di Monza hanno avuto modo di affrontare grazie ad "Andare oltre", un progetto sperimentale sostenuto anche da Fondazione MB in cui la realtà virtuale e la rielaborazione terapeutica del vissuto digitale hanno consentito di lavorare sull'autostima delle persone con disabilità, aumentando il loro senso di ben-essere. La realtà virtuale ha permesso alle persone coinvolte, la cui patologia impedisce qualsiasi possibilità di movimento in autonomia, di sperimentare situazioni ad alto livello di coinvolgimento: un'idea nata ai tempi duri della pandemia e delle restrizioni sanitarie, quando si cercavano modalità alternative per contrastare l'isolamento forzato. L'utilizzo della realtà virtuale, oltretutto, ha aiutato a fare emergere emozioni che altrimenti avrebbero faticato a venire a galla: la loro rielaborazione ha consentito di prendere maggiore consapevolezza delle proprie risorse.

STATO PATRIMONIALE

ATTIVO	2022 importo in euro
A) QUOTE ASSOCIATIVE O APPORTI ANCORA DOVUTI	0
B) IMMOBILIZZAZIONI	272.796
I - Immobilizzazioni immateriali	**0**
II - Immobilizzazioni materiali	**1.796**
III - Immobilizzazioni finanziarie	**271.000**
C) ATTIVO CIRCOLANTE	22.699.346
I - Rimanenze	**0**
II - Crediti	**1.852.855**
Verso altri enti del Terzo settore	10.000
Verso imprese controllate	4.824
Imposte anticipate	4.479
Verso altri	1.833.552
III - Attività finanziarie che non costituiscono immobilizzazioni	**18.755.510**
1) partecipazioni in imprese controllate	0
2) partecipazioni in imprese collegate	0
3) altri titoli	18.755.510
3.1) Altri titoli	18.744.579
3.2) Azioni	10.931
IV - Disponibilità liquide	**2.090.981**
D) RATEI E RISCONTI ATTIVI	1.045
TOTALE ATTIVO	22.973.186

PASSIVO	2022 importo in euro
A) PATRIMONIO NETTO	19.471.204
I - Fondo di dotazione dell'ente	**51.646**
II - Patrimonio vincolato	**21.998.723**
1) riserve statutarie	0
2) riserve vincolate per decisione degli organi istituzionali	21.998.723
2.1) Fondo Comunità	12.196.629
2.2) Altri Fondi Patrimoniali	7.076.156
2.3) Fondi correnti	2.725.937
3) riserve vincolate destinate da terzi	0
III - Patrimonio libero	**0**
IV - Avanzo/Disavanzo d'esercizio	**(2.579.165)**
B) FONDI PER RISCHI E ONERI	0
1) per trattamento di quiescenza e obblighi simili	0
2) per imposte, anche differite	0
3) altri	0
3.1) Fondo crediti inesigibili	0
3.2) Fondo oscillazione titoli e stabilizzazione erogazioni	0
C) TRATTAMENTO DI FINE RAPPORTO DI LAVORO SUBORDINATO	107.558
D) DEBITI	3.394.424
Debiti verso fornitori	**16.117**
Debiti tributari	**4.236**
Debiti verso istituti di previdenza e di sicurezza sociale	**11.068**
Debiti verso dipendenti e collaboratori	**23.414**
Altri debiti	**3.339.589**
E) RATEI E RISCONTI PASSIVI	0
TOTALE PASSIVO	22.973.186

CONTO ECONOMICO

	2022 importo in euro
A) COSTI E ONERI DA ATTIVITÀ DI INTERESSE GENERALE	
1) Materie prime, sussidiarie, di consumo e di merci	**9.665**
2) Servizi	**45.696**
3) Godimento di beni di terzi	**28.006**
4) Personale	**190.246**
5) Ammortamenti	**690**
5 bis) Svalutazioni delle immobilizzazioni materiali ed immateriali	**0**
6) Accantonamenti per rischi ed oneri	**0**
6.1) Acc.to fondo oscillazione titoli e stabillizz erogazioni	0
7) Oneri diversi di gestione	**3.866.526**
7.1) Erogazioni istituzionali	3.844.339
7.2) Iniziative fondi e progettualità specifiche	17.561
7.3) Imposte	4.626
8) Rimanenze iniziali	**0**
9) Accantonamento a riserve istituzionali	**3.665.334**
10) Utilizzo riserve istituzionali	**-4.140.829**
Totale Costi e oneri da attività di interesse generale	3.665.334
B) COSTI E ONERI DA ATTIVITÀ DIVERSE	
1) Materie prime, sussidiarie, di consumo e di merci	0
2) Servizi	0
3) Godimento di beni di terzi	0
4) Personale	0
5) Ammortamenti	0
5 bis) Svalutazioni delle immobilizzazioni materiali ed immateriali	0
6) Accantonamenti rischi e oneri	0
7) Oneri diversi di gestione	0
8) Rimanenze iniziali	0
Totale Costi e oneri da attività diverse	0
C) COSTI E ONERI DA ATTIVITÀ DI RACCOLTA FONDI	
1) Oneri per raccolte fondi abituali	0
2) Oneri per raccolte fondi occasionali	0
3) Altri oneri	0
Totale Costi e oneri da attività di raccolta fondi	0
D) COSTI E ONERI DA ATTIVITÀ FINANZIARIE E PATRIMONIALI	
1) Su rapporti bancari	1.610
2) Su prestiti	0
3) Da patrimonio edilizio	0
4) Da altri beni patrimoniali	13.000
5) Accantonamenti per rischi ed oneri	0
6) Altri oneri	2.612.994
Minusvalenze Titoli	2.608.650
Imposte attività finanziarie	4.344
Totale Costi e oneri da attività finanziarie e patrimoniali	2.627.604
E) COSTI E ONERI DI SUPPORTO GENERALE	
1) Materie prime, sussidiarie, di consumo e di merci	0
2) Servizi	0
3) Godimento di beni di terzi	0
4) Personale	0
5) Ammortamenti	0
5bis) Svalutazioni delle immobilizzazioni materiali ed immateriali	0
6) Accantonamenti per rischi ed oneri	0
7) Altri oneri	0
8) Accantonamento a riserva vincolata per decisione degli organi istituzionali	0
9) Utilizzo riserva vincolata per decisione degli organi istituzionali	0
Totale Costi e oneri di supporto generale	0

	2022 importo in euro
A) RICAVI, RENDITE E PROVENTI DA ATTIVITÀ DI INTERESSE GENERALE	
1) Proventi da quote associative e apporti dei fondatori	**0**
2) Proventi dagli associati per attività mutualistiche	**0**
3) Ricavi per prestazioni e cessioni ad associati e fondatori	**0**
4) Erogazioni liberali	**3.607.228**
4.1) da Fondazione Cariplo	1.607.000
4.2) da enti pubblici	163.500
4.3) da altri soggetti	1.836.728
5) Proventi del 5 per mille	**10.106**
6) Contributi da soggetti privati	**0**
7) Ricavi per prestazioni e cessioni a terzi	**0**
8) Contributi da enti pubblici	**0**
9) Proventi da contratti con enti pubblici	**0**
10) Altri ricavi, rendite e proventi	**48.000**
11) Rimanenze finali	**0**
Totale ricavi, rendite e proventi da attività di interesse generale	3.665.334
Avanzo/Disavanzo attività di interesse generale (+/-)	0
B) RICAVI, RENDITE E PROVENTI DA ATTIVITÀ DIVERSE	
1) Ricavi per prestazioni e cessioni ad associati e fondatori	0
2) Contributi da soggetti privati	0
3) Ricavi per prestazioni e cessioni a terzi	0
4) Contributi da enti pubblici	0
5) Proventi da contratti con enti pubblici	0
6) Altri ricavi, rendite e proventi	0
7) Rimanenze finali	0
Totale ricavi, rendite e proventi da attività diverse	0
Avanzo/Disavanzo attività diverse (+/-)	0
C) RICAVI, RENDITE E PROVENTI DA ATTIVITÀ DI RACCOLTA FONDI	
1) Proventi da raccolte fondi abituali	0
2) Proventi da raccolte fondi occasionali	0
3) Altri proventi	0
Totale ricavi, rendite e proventi da attività di raccolta fondi	0
Avanzo/Disavanzo attività di raccolta fondi (+/-)	0
D) RICAVI, RENDITE E PROVENTI DA ATTIVITÀ FINANZIARIE E PATRIMONIALI	
1) Da rapporti bancari	1.506
2) Da altri investimenti finanziari	46.933
3) Da patrimonio edilizio	0
4) Da altri beni patrimoniali	0
5) Altri proventi	0
Totale ricavi, rendite e proventi da attività finanziarie e patrimoniali	48.439
Avanzo/Disavanzo attività finanziarie e patrimoniali (+/-)	(2.579.165)
E) PROVENTI DI SUPPORTO GENERALE	
1) Proventi da distacco del personale	0
2) Altri proventi di supporto generale	0
Totale proventi di supporto generale	0
Avanzo/Disavanzo attività di supporto generale (+/-)	0
Totale proventi e ricavi	3.713.773
Totale costi e oneri	6.292.938
Avanzo/Disavanzo d'esercizio prima delle imposte (+/-)	-2.579.165
Imposte	0
Avanzo/Disavanzo d'esercizio (+/-)	-2.579.165

In queste pagine si riporta un estratto del bilancio d'esercizio disponibile integralmente nella sezione bilanci del sito www.fondazionemonzabrianza.org

GRAZIE ALLA FONDAZIONE OGNI DONAZIONE CONTRIBUISCE A REALIZZARE PROGETTI IMPORTANTI SUL TERRITORIO

IL DONATORE È PROTAGONISTA

COME DONARE

È possibile donare alla Fondazione della Comunità di Monza e Brianza per la realizzazione delle sue finalità statutarie:

1 DONAZIONE ONLINE

Con PayPal
basta un click

2 BONIFICO BANCARIO

Puoi effettuare un bonifico o un versamento su uno dei conti intestati alla **Fondazione della Comunità di Monza e Brianza Onlus** specificando nella causale il titolo del Progetto o il fondo
Banco BPM - **Iban: IT03 Q050 3420 4080 0000 0029 299**
Banco di Desio e della Brianza - **Iban: IT85 W034 4033 1060 0000 0366 600**
Banca Intesa Sanpaolo – **Iban: IT58 K030 6909 6061 0000 0121 170**
CONTO CORRENTE POSTALE - N.102 5487 529

BENEFICI FISCALI

Le donazioni da parte di persone fisiche, enti e aziende a favore della Fondazione permettono di usufruire delle agevolazioni fiscali previste dalle normative vigenti.

Una PERSONA FISICA può scegliere se:

a) detrarre dall'imposta lorda il 30% dell'importo donato, fino a un massimo complessivo annuale pari a 30.000 euro (art. 83, comma 1 del D. Lgs. 3 luglio 2017, n. 117);
b) dedurre dal reddito complessivo netto le donazioni per un importo non superiore al 10% del reddito complessivo dichiarato (art. 83, comma 2 del D. Lgs. 3 luglio 2017, n. 117).

Una PERSONA GIURIDICA
può dedurre dal reddito complessivo netto le donazioni per un importo non superiore al 10% del reddito complessivo dichiarato (art. 83, comma 2 del D. Lgs. 3 luglio 2017, n. 117).

3 GRAZIE ALLA FONDAZIONE È INOLTRE POSSIBILE

- donare ad un fondo già attivo;
- costituire un nuovo fondo;
- donare per un progetto già selezionato e garantito;
- fare un lascito solidale;
- devolvere il tuo 5x1000 indicando il CODICE FISCALE 94582420157.

VISITA IL SITO WWW.FONDAZIONEMONZABRIANZA.ORG O FISSA UN APPUNTAMENTO PER SCOPRIRE TUTTE LE OPPORTUNITÀ CHE LA FONDAZIONE OFFRE AI DONATORI.
INFO@FONDAZIONEMONZABRIANZA.ORG
039.3900942

La Fondazione MB è stata la prima Fondazione di Comunità in Italia a superare nel novembre 2010 la verifica di conformità ai principi etici della Carta della Donazione promossa dall'Istituto Italiano della Donazione, che assicura che il suo operato sia in linea con standard riconosciuti a livello internazionale e che risponda a criteri di trasparenza, credibilità e onestà.

Il marchio IID "Donare con fiducia", concesso ai soci, conferma che l'ONP mette questi valori al centro del proprio agire: la certificazione è stata confermata a Fondazione MB anche a marzo 2022.

Marta Petenzi
Segretario Generale

Federica Fenaroli
Comunicazione, stampa e social media

Luciana Montanelli
Segreteria e Amministrazione

Lucia Mussi
Coordinamento operativo e progettualità

RIMANIAMO IN CONTATTO

(+39) 039.3900942

info@fondazionemonzabrianza.org

www.fondazionemonzabrianza.org

Via Gerardo dei Tintori, 18
20900 Monza (MB)

Fondazione della Comunità di Monza e Brianza onlus

FONDAZIONE della COMUNITÀ
MONZA E BRIANZA
ONLUS

FONDAZIONE DELLA COMUNITÀ DI MONZA E BRIANZA ONLUS
Via Gerardo dei Tintori, 18
20900 MONZA (MB)

www.fondazionemonzabrianza.org